No. 10060 Shanghai Friday August 26 1932. THE EASTERN TIMES Published every morning and evening including Sundays

時報

民國二十一年八月廿六日 星期五

今天貳大張售大洋三分四厘

第壹萬零零六十號

中華郵政特准掛號認為新聞紙類 上海市公安局登記證字號 特別優待 寄送之報紙

時報廣告刊例

頭等長行 每行一元八角 計十寸高二行起碼 ▲報名兩邊封面半版每天洋二百廿五元正▲第五版(即電影時報)每行十五字高每行五角第六版新光每行卅一字高每行一元

特別長行 每行九角 計五寸高登在新聞欄中三行起碼

特別短行 每行六角 計三寸三分高登在新聞欄中三行起碼

▲附註▼ 計算行數以本館五號字為標準 個論字數每字一分四十五字起碼 如一英寸可排十四五號字即作十行計算

時報每星期四星期日附送圖畫時報

定報價目 本埠及日本一月一元 三個月二元九角 六個月五元七角 九個月八元四角 全年十一元 南洋歐美一個月二元九角 三個月七元一角五分 六個月十四元一角 九個月二十九元八角五分 全年二十七元九角

報費先惠郵票九五計算 本報總館設於上海福州路(即四馬路)三〇八號(小花園南首) 電話九一二〇四 營業部九一二〇一 編輯部九一九一〇 廣告部設於漢口路N廿四號 電話九二二五一

王述樵律師執行職務通告

本律師於即日起執行職務辦理最高法院江蘇高等法院第二分院第三分院上海地方法院上海第一特區法院及上海第二特區法院民刑案件及非訟事件特此通告 事務所 法租界薩坡賽路鴻泉里二號 電話八一九三九

大豐橡皮印刷廠緊要啓事

滴血劃奸隊暨各愛國團體諸同志鑒

法大馬路 西新橋口泰昌祥新號 東新橋口泰昌祥老號 八仙橋西泰昌祥西號 鄭家木橋德泰昌號 東新橋口慶昌祥號

答覆各愛國團體公鑒

頃接來函敬悉 貴團愛國熱忱無任欽佩惟敝號等自九一八事後所有仇貨早經封存至今從未進過凡吾同業皆能深悉來函謂新進日貨不勝詫異貴團調查未免失實事實俱在不難覆按倭奴暴橫舉國共憤愛國之心敝號豈落人後誠恐有所誤會特此登報聲明

英商開平礦務有限公司

上海市銀行業同業公會代市商會徵收慰勞十九路軍捐款由十九路軍委託市商會發給紀念章通告

上海市商會發給十九路軍紀念章公告

國曆八月念六開幕

贈送精美畫片以供顧客雅意

上海廣肇初級中學暨西區分校通告

原名廣肇公學 小學部

江蘇教育廳立案 中國工藝學校招生

教育部備案(免費辦法)學生家境清貧而成績優異者經本校校董證明得免學費一年惟每學期以十名爲限 (開學)九月一日 (校址)常州中山門外(附)函索簡章須附郵票

(學類)機械電機科 普通高中

教育部備案 教育局立案 愛國女學招生

女童軍教練班 體育科暨高中師範科 初中小學部 後期

考期 八月廿七日 九月一日 校址 江灣路 報名處 主席校董 蔡元培 校長 孫遠

滬江大學(城中區)商學院暨附設新聞學科招生

男女生 學程實用 清寒資助 時間方便 院址適中

報名 即日起 入學試驗 八月卅一日 九月一日 開學 索章

光夏中學暨附屬小學招生

▲招生類別 ㈠高中普通科 師範科 男女新生 ㈡初中 幼稚師範科 男女新生 ㈢高級及初級小學男女新生

校長

上海女子中學招生

主席校董 林康侯 校長 吳志騫

教育部備案 市教育局立案 私立上海民立女子中學校續招新生

隨丁道護啓法寺碑

此碑爲臨川四寶之一定價四元又唐本廟堂碑六元又孟法師碑五元又善才寺碑五元四家全購者只收十六元並贈木箱一只 上海望平街南京太平街有正書局啓

永安有限公司

十四週紀念大減價 各部特價貨物

綢緞部 綢緞旗袍料 每件一元 / 喬其絨料 每尺二元半 / 另頭衣料照碼七折

洋貨部 時花旗袍料一元三件 一元二件 / 時新絲嗶嘰旗袍料 每件三元 / 國貨花布一元六碼

文具部 英國MENTMORE孟脫摩廠出品 / 金箭牌墨水筆 每枝九角半 / 美國康克令廠出品 / 美利堅墨水筆 每枝五元 / 又活動鉛筆 每枝三元 / 美國上等鉛筆 每打二角 / 德國上等鉛筆 每打三角

帽部 意國上等呢帽 每頂一元半 / 英國什色領帶 一元二條 / 英國橡皮雨衣 每件八元五角半

水瓶部 二磅德國老牌熱水瓶 每只一元九角半

手帕部 衛生硬毛牙刷 每枝一角 / 國貨印花絲巾 每打一元一角 / 國貨上白紗巾 每打四角半 / 國貨上白紗巾 每打六角

傢私部 國貨廿七寸白帆布旅行床 每只三元 / 國貨三尺學生床 每只八元半

化妝部 白蘭香水 每二瓶一元 / 德國玫瑰香皂 每三盒一元

皮箱部 手提掛衣箱 每只廿五元 / 廿寸眞皮平蓋皮箱 每只六元半

漆器部 福州角梳(五只全套) 每套三角 / 福州角梳(五只全套) 每套八角

玩具部 洋囡囡減價對折

橡牙部 總會雀牌 每付二元半

鐘表部 意大利鬧鐘 每只二元二角半

鞋子部 男緞鞋一元一雙 女鞋一元二雙 / 頭等花緞鞋 每雙一元六角

顧繡部 繡花女衫料 原價每件廿二元半 減價每件十八元半 / 繡花旗袍料 原價每件五元 減價每件四元

京蘇部 本牌絨線 每磅二元半 / 純毛光絨線 每團四角

照相部 大號相簿 每本四角 / 120矮克發軟片 每卷五角

玻璃部 德國玻璃水杯一元六只

南貨部 上蔣火腿照碼八五折

糖果部 二磅英國老牌麥粉餅干 每聽二元二角半 / 二磅什景餅干 每聽二元八角半

襪子部 長統絲網襪一律七五折 / 羊毛襪一律八折

女式部 什色童衫 每件七角半 / 女汗衫袴 每件二元二角半

電器部 新式玻璃吊燈 原價十二元 減價二元八角 / 中國玻璃絲吊燈 原價二元五角 減價每只一元七元

上海印染股份有限公司董監會啟事

本公司董事會現已遵照市商會來函囑爲公佈兩項辦法足徵市商會維護國產事業之周至不勝感謝之至茲遵將本公司歷來所購各廠原坯合同內容詳載如下俾外界藉明眞相其間如申新紗廠之合同已屆滿期建華廠雖爲砲火而損毀因該廠存棧貨物至多且雙方合同所訂數目未完仍履行合同出貨又天祥洋行所定巨額坯布至今尙有未出者計九萬九千餘疋對坯布之準備與接濟因屬基本問題措置甚妥而本年四月間增設紡織部以來對織廠計劃均根於去年已規定者進行現疋與工建築不日可告竣工於最短期間內即可開始自行織造對章榮初引嫌自請辭職事本會爲査明眞相起見已准予停職自當依法澈底査究同時推出經理陳芝眉協理楊清磐二君負公司一切責任特此公告

建華織廠 合同說明

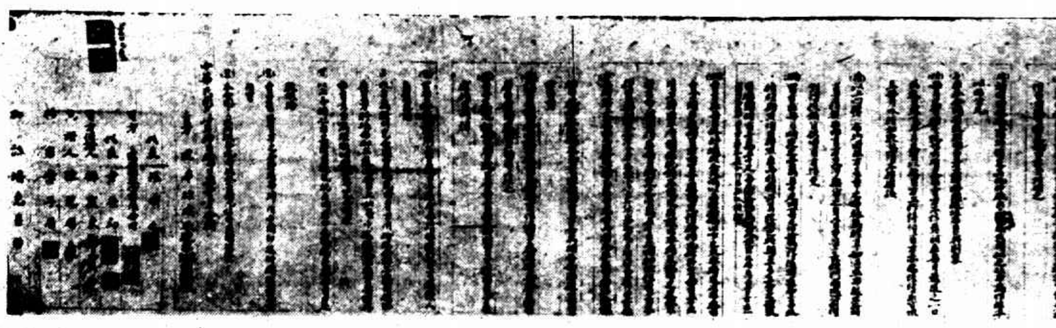

本公司與建華廠所訂之營業合同自去年十月份成立計每月訂購直貢坯嗶嘰坯色丁坯等共計三萬疋繼不幸該廠在二月間燬以炮火因之一月終對該合同已經停止履行在履行合同期間共計四個月照合同敝公司應向建華廠出直貢四萬八千疋嗶嘰三萬六千疋色丁坯三萬六千疋共應出十二萬疋但因時屆年終兼之市面關係祇出嗶嘰坯七千七百十疋直貢坯一萬二千六百六十三疋色丁坯二萬六千一百九十疋建華廠自遭燬毀後屢經兩催履行合同所載但敝公司去年已出之貨售出者少存棧者多現在所陸續出售者均係斷本因之對建華在炮火前已織成未出之貨經數度之情商略予相當之割價故自四月至今仍陸續向出矣

申新紗廠 合同說明

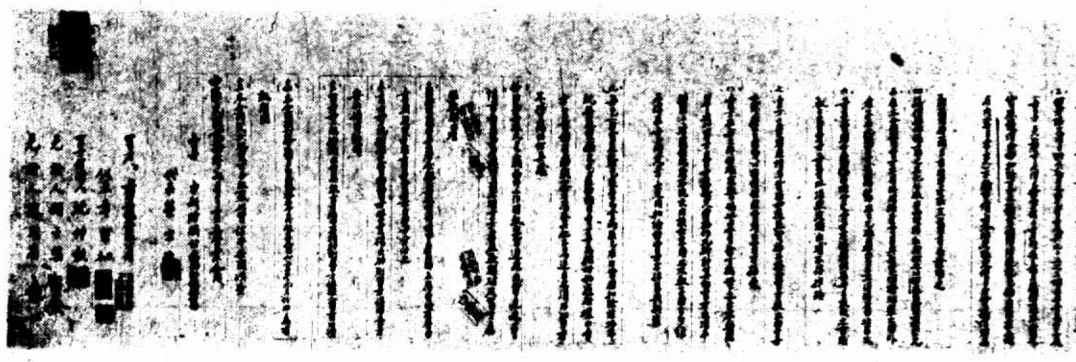

本公司與申新廠所訂合同期定十四個月議價三月一次自去年七月份成立後計向定購七八兩月份三千二百大疋（合卅碼一萬二千八百疋　九・十・十一三個月定購一萬五千大疋（合卅碼六萬疋）十二月份起本亦定購一萬五千疋（合卅碼六萬疋）繼因市價暴落屢經商與申新廠略予割價蒙該廠維持工業由每大疋十五兩割至十三兩五錢遂將該月份內已織成七千一百大疋照數出清對其餘月份已成未出之布因在國難時期以敝公司經濟困難商業凋疲商懇申新停織嗣經雙方同意無形了結

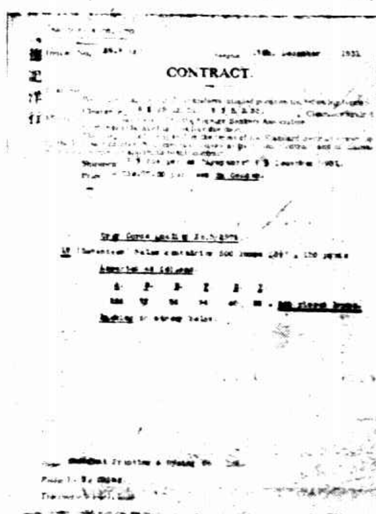

德記定貨單

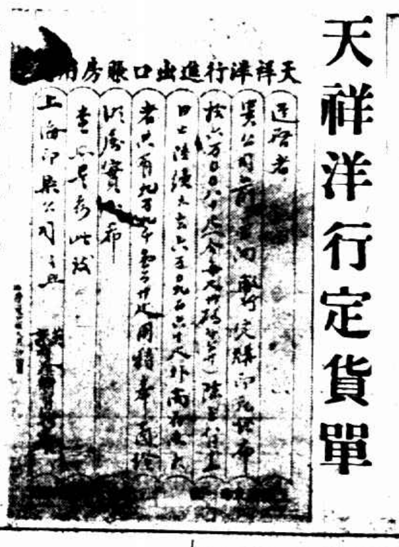

天祥洋行定貨單

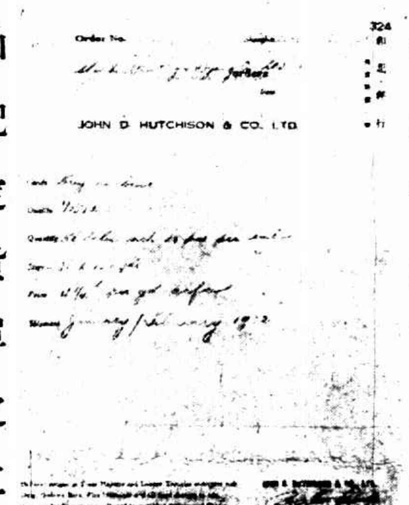

和記定貨單之一

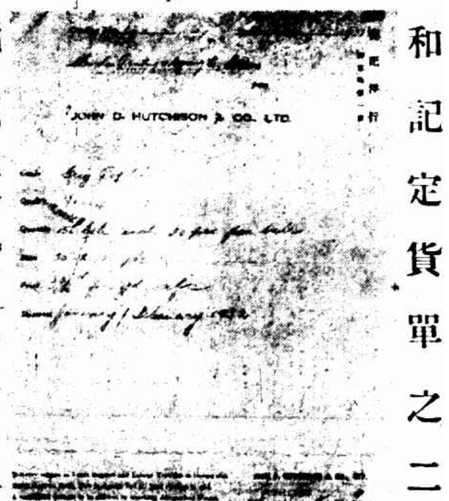

和記定貨單之二

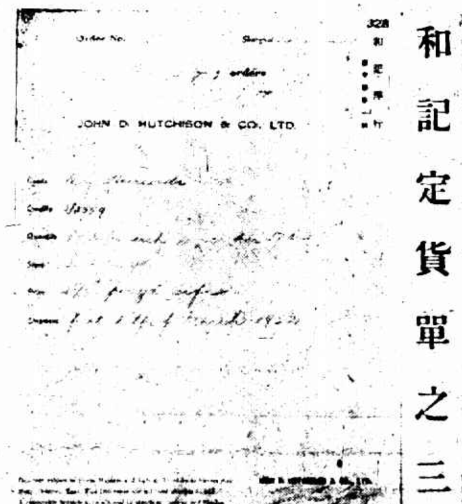

和記定貨單之三

章榮初啟事

榮初承乏上海印染公司經理之職素以改良出品提倡國貨爲職志不圖本年七月間有抖銷員周延慶在外假冒商標雖經破獲即予停職榮初用人失當方深惶悚而上海市商會審查結果認榮初亦有重大嫌疑榮初無狀無以對諸股東更無以謝國人茲特引嫌辭職聽候董監會秉公澈究不敢逃責謹啓

新新公司

秋季大減價

廿五日起 共廿五天

空前削價競賣

華嘉花毛葛 每尺原價三元八角半 減沽一元七角半
喬其絲絨 每尺原價九元七角半 減沽二元五角
銀絲珠片綢 每尺原價三元七角半 減沽一元
印花西麗綢 每尺原價二元八角半 減沽七角八分
羽毛嗶嘰 每尺原價一元 減沽一角五分
華而綢 每尺原價二元三角半 減沽一元五角

男裝中統絲襪 每三雙減沽一元三角
女裝中統絲襪 每三雙減沽一元二角
女裝跳舞絲襪 每兩雙減沽一元四角
巴黎生髮水 每瓶減沽五角
男裝條子汗衫 每三件減沽一元
女裝布軟領 每四件減沽一元

緒綸綢緞大同業

八月二十日起 秋季大減價 星期三

北市

老九綸 南京路浙江路東首
大綸 南京路抛球場口
老介福 二馬路抛球場口
大盛 南京路畫錦里口
老九章 南京路盆湯弄西首

南市

何恒昌 小東門內
大昌 小東門口
大成 小東門內
立興祥 小東門口

空前未有 特別大競賣 照碼八折

中華百貨商店

南京路浙江路口

秋季大減價 由八月廿五日起 二十五天

空前大犧牲 綢緞五折至七五折

各色軟緞每尺五角 高花絨原價每尺二元減沽六角

光明綢布染店門市部

一週紀念 國歷八月念一日起

大減價一月照定價八折

染 綢緞布疋 還覆衣片
漂 國產綢布 去黃如雪
洗 中外服裝 呢絨草帽
科學發明不變色 天氣涼爽 衣服免日曬 顏色永久不變

本店爲便利顧客起見 取貨免勞往返 均可按址送達

地址 福煦路南成都路口 電話三五七四〇號

萬有文庫單行本之一

一百二十回的水滸

「附胡適之水滸傳新考」

全書二十冊　定價六元

愛讀小說的人、不可不讀水滸、更不可不讀本館十年前校勘印行的海內傳見的明板一百二十回本水滸。這本子比七十回本多有征遼國、征田虎、征王慶、征方臘四大段、比百回本多有征田虎、征王慶兩大段、而這兩大段的文字與回目、和征四寇、百十五回本、百十回本、百二十四回本絕不相同。這絕不相同處、正是這本子最精采處。別本上的事跡與人物、寫來都太幼稚、太無條理、在這本子上、內容完全變了、描寫十二分精細了、事跡與人物也都集中了。這是值得愛讀小說的人仔細去讀的。

這本子卷首還有李贄的發凡及其弟子楊定見的小引、發凡將這本子標名爲「出像評點忠義水滸全書」、小引更指爲李贄的批定本、所以這本子又叫做「新鐫李氏藏本忠義水滸全書」。本館既加新式標點、又請胡適之先生寫了好幾萬字的一篇「水滸傳新考」、這又是值得考證古書的人去細讀的。

萬有文庫單行本

本館鑑於讀書界之需要、特將萬有文庫中選出若干種、單行發售、計有九十種、具有下列四大便利：

(一)選擇便利 讀者可依研究興趣、自由選擇。
(二)購置便利 每種售價有低及一角九分者、購滿五十元、再打九折。
(三)庋藏便利 版式完全一律、任購若干種、自成一整齊美觀之叢書。
(四)攜帶便利 切口大小、類似巾箱本、攜帶翻檢、均極便利。

贈閱詳細目錄

商務印書館啓

上海市政府通告

爲通告事查本府華洋電話原號碼七〇九六三現已更改爲七四四五五並可直接保安處情報處及公用局等處特此通告

羣學書社 遷屋紀念 大減書價

新式整理舊小說照定價打八折 外買一部送一部 如嫌重出可換送別種小說

本社各種舊小說均加新式標點分段整理大版精印卷頭都有許嘯天先生的長序及考證文章

奉送

(游公園讀小說)是消夏第一樂事 只有買本社的廉價書可以享到此樂

奉送特製美麗書簽一枚或美麗包書紙一張—只叫你買到一元以上的書 奉送美麗光皮面金字小手冊一本—只叫你來買一本不論什麼書 奉送美麗講義夾—只叫你買到二元以上的書 奉送許嘯天先生主幹的「鐵鳥」週刊全年一份—只叫你買到三元以上的書 奉送高劍華女士親筆雙款寫件一幅—只叫你買到五元以上的書 奉送長年「虹口」「外灘」「兆豐」三處公園遊券一張(或送法國公園遊券)—只叫你買到八元以上的書(游券寫件三日後可取)

許嘯天先生最近對於文學界的大貢獻

「中國文學史解題」

全書三十萬字～附精美插圖五十餘幅●●●

是打破中國文人一切因襲思想的創作

從世界文學說到中國文學是溶合中外文學的一部巨著●

是溶合世界文學一切匯流派別的總集

本書文字重要目錄

◎文學解題◎ 文學是情感的產物 文學的公律 文學與哲學 科學的比較 文學在藝術界與藝術界的地位 文學上藝術條件 文學上發展方式 文學原理外觀

◎文學史解題◎ 文學史是時代的反映 地域的關係 時代的關係 文學史的五期 古典派 浪漫派 自然派 寫實派 新浪漫派 階級派 文學上的小感覺

◎中國文學史解題◎ 文學上的國民性 中國文學史的三種體 中國的國民性 中國文學史的見解 人對於文學史界說的錯誤 文學是不能離形式的 中國文學史上的申說 中國古代文學 文學復興時期 唐詩時代 宋詞 元曲 明清的小說 十九世紀中國的散文與韻文 近代的詞曲家 文學革命時代 中國文學的前途

平裝白報紙一厚冊實價二元

精裝桃令紙一厚冊實價三元

本書圖像重要目錄 [illegible]

廉價書目中的書照例附送贈品外 一律照定價再打六折實價書在外

廉價贈品從八月一日起至八月三十日止外埠放寬十五日以郵印爲憑郵票一律十足通用外加寄費一成掛號費每件八分另印詳細書目函索即贈

本社廉價書目

文史哲學書 [illegible]

名人專集 [illegible]

尺牘與詩 [illegible]

新註解新整理的舊小說

紅樓夢 精裝三冊四元 平裝六冊二元八角
三國志 精裝二冊二元八角 平裝四冊二元
儒林外史 精裝一冊一元七角 平裝一冊一元三角
列國志 精裝二冊三元四角 平裝六冊二元六角
今古奇觀 精裝一冊一元二角 平裝二冊八角
兒女英雄傳◎ 精裝二冊二元八角 平裝四冊二元
封神傳◎ 精裝二冊二元六角 平裝四冊一元八角
鏡花緣 精裝一冊一元七角 平裝二冊一元三角
官場現形記◎ 精裝二冊三元二角 平裝四冊二元四角
西游記 精裝二冊二元六角 平裝四冊一元八角
聊齋誌異◎(白話詳解) 精裝二冊四元 平裝六冊價三元
說唐◎ 精裝一冊一元八角 平裝二冊一元四角
岳傳 精裝二冊二元六角 平裝四冊一元八角
隋唐◎ 精裝二冊二元六角 平裝四冊一元八角
續紅樓夢◎
水滸 二冊一元二角
白話西廂◎ 精裝一冊一元八角 平裝二冊一元四角

有◎者照定價六折無附書有贈品

上海四馬路棋盤街西首 羣學書社啓

關係中國文化之古物

政府與收藏家子孫 不能善爲保存 其罪大矣!

惜哉!山東四大家收藏之古物散失出售已不少

濰縣陳氏所藏磚瓦石刻古錢幣 現由官廳決議購歸公家保存

濟南通信、我國開化最早、各地收藏古物至富、惜乎政府無具體保存之辦法、各收藏家後裔、又多不能承先人之志、以致關係文獻歷史之重要古物、紛紛外人購買以去、流入異域、殊堪浩嘆、即以山東而論、收藏古物著名者、大致有四家、[illegible]

濰縣陳氏所藏金石 [illegible]

磚瓦石刻等共十類 [illegible]

學術文化重要寶藏 [illegible]

內田演說將承認僞國

一手造僞國 强辯爲中國內部分離運動之結果

侵佔中國領土 强辯爲不違反九國條約非戰公約

表示反對東三省主權屬於中國

吉田以演說詞通告調查團意圖脅制調查團報告書

◎東京二十五日華聯社電、日外長內田康哉、今日在國會演說外交方針、先說明九一八事變以后之外交經過、並宣佈日本不久將承認僞組織、謂「滿洲國」是出於中國政界分解作用之結果、否認日本手造僞國、强辯不違反九國公約、於其結論、內田宣佈日本新外交政策、在確立遠東門羅主義、以日本「滿洲國」及中國三國之合作維持遠東之和平、極力掩蔽日本破壞遠東和平之事實、最堪注意者、爲關於九一八事變之原因、內田所說與幣原前外長前后發生矛盾、內田演詞冗長、茲錄其中一段如左、

「滿洲國」之成立、乃中國自己內部分離運動之結果、此層余已屢言之、是以若干方面所抱日本承認[illegible]成立的新國、實破壞九國公約條文之見解、依余觀之、[illegible]

吉田以演詞告調查團

北平二十五日日聯社電、吉田大使、本日將內田外相外交演說全文提示國聯調查團、以資參考、內田演說中披瀝日本政府關於承認「滿洲國」之斷然決意、及演說最後部分說明中國本土狀況之點、及解決滿洲問題方針、對於調查團與以最大刺戟、

中央常會議決 宋子文代理行政院長

◎南京二十五日電、二十五晨、中央舉行常會、到葉楚傖·汪兆銘·陳果夫等二十餘委員、由汪兆銘主席、除討論例案外、關於行政院長問題、經決議由宋副院長代理、又馬福祥病故、決議㊀由中央致慰唁其家屬、㊁將馬襄助革命生平事蹟宣付黨史、

羅家倫辭長中大

◎南京二十五日電、羅家倫已二十五日奉到政府命長中大令、即上呈辭職、並發表談話、決繼續辦理中政校、

外部加派兩專委赴國聯大會

◎南京二十五日電、外部二十五日加派徐淑希、王大楨爲國聯大會我國代表團專門委員、均定下月五日隨顏、顧、郭等一同放洋、

入關郵員分赴蘇錫工作

◎南京二十五日電、東北入關郵員百餘人到京、由郵政總局郵工會招待、二十五日有三十餘人乘車分別赴鎮江無錫蘇州三區工作、[illegible]

中華書局 高中課本●●●

□普通科

新中華國文……沈[illegible]編……一二冊各九角 第三冊一元
新中學古文讀本……[illegible]編……三冊……各六角
新中學國學必讀……錢基博編……上冊一元 下冊一元四角
實用國文修辭學……金兆梓著……一冊……七角
新中華英語讀本……[illegible]編……三冊……㊀九角
高中英文選……蘇州中學教員英文研究會編
全三冊 第一冊 精裝一元八角 平裝一元四角 第二、三冊 各一元
新中學英語讀本……朱友漁編……一冊……一元二角
文學的英語讀本……[illegible]編……二冊……㊀一元二角 ㊁一元五角
近世英文選……[illegible]編……一元五角
新中華高等英文法……沈步洲 王翼廷編……一冊……一元二角
新中學高級英文典……王昌社編……一冊……一元二角
中等英文法……[illegible]編……一冊……五角
英文修辭學……林天蘭編……一冊……一元五角
英文典與作文法……[illegible]編……一冊……一元二角
新中學英文作文法……謝頌羔編……一冊……一元五角

新中學代數學……[illegible]編……一冊……九角
新中學幾何學……[illegible]編……一冊……一元六角
新中學解析幾何學……[illegible]編……一冊……九角
新中華本國史……金兆梓編……上冊……一元二角
新中華本國地理……葛綏成編……一冊……一元三角
新中華生物學……陳兼善編……一冊……一元五角
解析幾何學……黃泰編……一冊……九角
新中華化學……[illegible]編……二冊……各一元
新中華代數學……余介石編……一冊……不日出版
新中華外國地理……[illegible]編……一冊……不日出版
三S平面幾何學……仲光然等譯……一冊……不日出版
三S立體幾何學……仲光然等譯……一冊……不日出版

□商科

新中華經濟概論……李權時編……一冊……八角
新中華商法……王效文編……一冊……一元二角
新式商業簿記……楊汝梅編……一冊……八角
複式商業簿記……[illegible]編……一冊……七角
高級商業簿記……[illegible]編……一冊……一元
新式銀行簿記及實務……楊汝梅編……二冊……二元
新中華會計及審計……楊汝梅編……一冊……一元六角
新中華商業概論……周憲文編……一冊……不日出版

□師範科

新中華社會學及社會問題……[illegible]編……二冊……一元
新中學論理學概論……[illegible]編……二冊……一元
新中華教育概論……莊澤宣編……一冊……一元三角
新中華小學教學法……[illegible]編……二冊……一元四角
新中華小學行政……俞子夷編……二冊……八角
新中華健康教育……[illegible]編……一冊……七角半
新中華實習指導……[illegible]編……二冊……八角半
新中學人生哲學……舒新城編……一冊……一元四角
新中華民衆教育……甘豫源編……二冊……八角
新中華幼稚教育……[illegible]編……二冊……一元
新中華生物學……[illegible]編……一冊……一元四角
新中華教育測驗與統計……[illegible]編……一冊……一元
新中華小學教師應用音樂……[illegible]編……一冊……不日出版
新中華圖書管理學……[illegible]編……一冊……一元四角
新中華教育史……[illegible]編……一冊……一元四角
新中華比較教育……常導之編……一冊……八角半

(備有樣本承索即贈)

本局對於教科書、向來務求精審、不敢草率從事、前此所出初中及小學各種教科書、海內教育界久有定評、自教育部將高級中學普通師範商科各課程標準陸續頒布後、本局更根據課程標準、參酌各地高中實際的需要、定一通盤之計劃、分頭敦請各科專門名家著手編輯、現已陸續出版、其尚在排印及編輯中者、年內亦準可出書、用敢公告、此次所出高中各書、編著者均係從事高等教育多年、富有教授經驗之專家、故內容之切實合用、自不俟論、至於校對之審慎、印刷之精良、抑猶其餘事矣。

蘇地院提起公訴
荒唐老畫師應以强姦論罪
誘姦未滿十六歲女子

（蘇州訊）住鈕家巷十二號畫師倪肖鴉、誘姦少女袁阿五顧秀卿一案、自公安局移送地方法院檢察處、即經檢察官將倪被告偵訊、倪已自白不諱、並予被所收押、一面傳訊被害之少女袁阿五顧秀卿暨顧秀卿之祖父顧源等到庭偵查、亦據供明被害經過情形、該處檢察官鄭鉞本案偵查終結、已於昨日向本院刑庭提起公訴、茲覓得起訴書原文如下、

被告倪鴻濤即倪肖鴉、家住鈕家巷十二號、繪畫鉛照爲業、並於漆業公會中充當職員、惟素好漁色、雖年逾六旬、而仍

不知斂跡◇◇◇◇凡年輕女子、被其蹂躪、數不在少、有袁阿五．顧秀卿（即顧秀欽）者、均係未滿十六歲之女子、初則收爲寄女、繼則以淫畫誘惑其心、終則達其姦淫之目的、且因顧秀卿身體尙未發育、無法圖姦、在未姦之先、施之以手、已姦之後、而又承之以口、致顧秀卿下部受傷、事前倪鴻濤並令袁阿五先坐在身上爲樣、後令顧秀卿如法爲之、（詳載本處筆錄及公安局抄供）此後又攜同顧秀卿兩次往旅館中、令其與他人而爲

猥褻行爲◇◇◇◇每次六元、均爲倪鴻濤所得、惟第一次倪鴻濤爲顧秀卿購置衫褲鞋襪等等、用去四元、作爲贈物、由顧秀卿攜往家中、爲伊祖父顧源見而起疑、顧秀卿諉稱、此物乃係校內女朱先生所贈、顧源親往該校探詢、得悉此物實係倪鴻濤所送、乃託同居繆姓、向其孫女顧秀卿一再盤問、始吐實情、顧源遂以倪鴻濤姦汚伊之孫女、及營利等情、報告吳縣公安第二分局、將倪鴻濤拿獲、解送吳縣公安局、飭傳被害人顧秀卿袁阿五、供明前情、並派員在倪鴻濤寓所、搜出春宮照片等件、即於本月十五日、將被告倪鴻濤及證物一併轉解到處、經本處

嚴密偵訊◇◇◇◇被告倪鴻濤對於姦淫袁阿五部份、自白不諱、惟對於姦淫顧秀卿一節堅不供認、即引誘顧秀卿與他人姦淫致傷等情、亦諉稱不知、當經票傳顧秀卿到庭、供明被害經過情形、歷歷如繪、並經本處法醫、驗得顧秀卿已非處女、復由袁阿五證明前情屬實、是被告倪鴻濤犯罪事實、已極明顯、自難任其狡賴、查本案被告引誘姦淫未滿十六歲之女子、應以强姦論罪、既據顧秀卿之祖父顧源、及袁阿五告訴前來、自應一併訴追、

核其所爲◇◇◇◇該被告倪鴻濤和誘强姦袁阿五一罪、應依刑法、第七十四條、第七十五條、第二百五十二條、第二百四十條、第一二兩項、及第二百五十七條第一二兩項處斷、又和誘强姦顧秀卿致傷一罪、應依刑法第七十四條、第七十五條、第二百五十二條、第二百四十條、第一二兩項、第二百五十七條第一二兩項、及第二百九十三條第一項處斷、又意圖營利、幫助强姦顧秀卿致傷一罪、應依刑法第四十四條、第七十四條、第七十五條、第二百五十二條、第二百四十條第一二兩項、第二百四十九條、第二百五十七條第一二兩項、及第二百九十三條第一項處斷合依刑事訴訟法第二百五十三條第一項、提起公訴、

浙東三會黨保安隊剿辦
九仙會　紅帶會　大刀會

杭州訊、浙東接連閩境之慶元縣一帶、民風素稱强悍、比年以還、因閩匪屢次肆擾、人民一夕數驚、乃聯合組織會黨、用以抗禦、然以統率非人、致爲一般師巫匪棍所利用、乃組織有九仙會、紅帶會、大刀會等會黨、供奉鬼神、符籙惑衆、加入之會衆、橫行鄉里、浸假而成匪黨、反與匪媾合、擾亂治安、經由慶元縣長呈報省府、請調派軍隊、前往剿除、省保安處乃派隊前往、並以此等會黨、類爲愚民盲被脅從、除將元凶巨憝拿辦外、餘均勸令悔悟歸正、免予置議、詎軍隊到後、此等會黨、竟敢率衆頑抗、儼如對敵、保安隊乃大加痛剿、結果斃會匪數十人、以其中閩匪爲多、故紛向福建政和逃竄、現省府已咨福建省政府、請迅加會剿、以遏亂源、

嘉興　電話接線生求賠償名譽

[illegible]

松江　查山採石請免無效

[illegible]

東外馬家坟發現縊屍

東門外某鄉十六圖下溪頭地方、馬家坟園內、於前日有身穿白稿衫、藍[illegible]褲、黑鞋襪、無名男屍[illegible]於二十四日來城、報請法院相驗、

平湖　一局長查煙突被侮辱

[illegible]

日高橋鎮靜不了
眼見匯價每況愈下
證券因現貨枯竭飛漲

[illegible]

大口提出質問

◎東京二十五日電通電、衆議院開會時、大口喜六（政友）登壇、擬詢高橋藏相、對外匯暴跌、究有何種方法、又金因禁止出口、而內地之產金何運往外國、若在國內、非爲恢復匯兌之一助乎、吾人欲匯兌安定策、似以爲至少必須實行管理匯兌也、高橋答、欲安定匯兌、必須在外資金、然現在吾國所有資金、實不足以安定之、內地產金之出口、並非得已、大口謂實行管理匯兌之意見、實深贊同、予已令金當局、調查安定方策、諒不久即有消息也、

標金市況
終日盤旋於六兩之間結果跌三錢

昨二十五日標金續趨平靜、未有特殊變化、瞬息起伏、仍屬盤旋、全日有六兩週顚、終則略跌三錢、其情形適與昨相反、各號買賣不鮮、惟各方途徑、初則微跌、海外銀市英跌美平、將銀市況則硬、人心遂軟、旋因買方爭購、匯日復小、且外匯平定、當日進展、提高八兩、午時英美等匯轉緊、尤以大戶多頭脫售、賣風甚厲、突破萎靡之境、牽已敲破七百十兩、後市呈散漫之象、而匯票尙穩、銀行尙願吸進、以此市價略堅、至於現貨由大豐恒等實予某銀行二百餘條、悉數進美匯、價爲七百十五兩五錢云云、茲將全日詳況如后、自早開十月期初開跌七錢、爲七百十一兩五錢、雖大條縮十六分之一、但銀價如前、腳地亦堅、影響所及、更以元興永恒興元物品等售出、跌至七兩〇二錢、後忽由日昌元亨裕和恒興元元康祥兆豐昌等上場首進、兼之銀價私電小去十六分之一、即升三兩餘、九點一刻爲十三兩六錢、而福泰平穩、匯豐首吸本月美金卅一元、又十二月對做三七五、然同太[illegible]

□金業交易所

[illegible]

□銀樓飾金

[illegible]

國外匯市
大條縮美銀不動
期銀近縮遠長
匯兌略縮

[illegible]

大條略長〇六二五

◎倫敦二十五日電、今日倫敦大條收盤稍見回長、近期十八便士一二五、遠期十八便士二五、較昨近期遠期俱長〇六二五、又電今日下午二時倫敦對紐約匯價開三元四角六分六二五、（國民社）

美銀九月期二十四日收二角八分二八、二十五日晨開二角八分三一、張〇．〇三、紐約對倫敦匯價收三元四角六分一二分、

□銀行匯票市面

[illegible]

□海外銀市電訊

[illegible]

上海匯市
英美兩匯市況和平

[illegible]

厘市續下游
銀拆六分

[illegible]

證券市
掉期關係　市呆價堅

[illegible]

□華商證券交易所

[illegible]

□物品證券交易所

[illegible]

北平公債市

◎北平二十五日電、九六開盤、收盤各四三、銷五萬、

粉市先漲後疲
受洋麥抖售影響
期麥因軋空續漲

[illegible]

□麵粉交易所

[illegible]

米市

[illegible]

□華商紗布交易所

[illegible]

紗市勢甚堅穩

[illegible]

棉市漲風又銳

[illegible]

美棉市價

[illegible]

▲內海出口船期

[illegible]

▲外洋各口船期

[illegible]

紐約股市繼漲增高
（美東銀公司）

週三紐約股市、較週二續見高翔、其中尤以鐵道股需求最旺、原因在於重要鐵道公司、如本色凡尼亞鐵道、紐約中央鐵道、南沙利太平洋鐵道等、上週貨運車輛、續有增進之故、實業公用兩項、人氣亦好、全日市況、賣戶雖多、但因買方進胃甚大、故行市有進無退、後市空頭更亟亟抵補了結、故全日交易頗盛、共達三百七十萬股、觀於最近情形、買方仍佔優勢、但技術性之反動、則難保其必無也、附週三道瓊斯指數如左、

	八月廿三日	八月廿四日	上落
三十種實業	七二．一三	七三．五五	漲一．四二
二十種鐵道	三三．四五	三六．三二	漲二．八七
二十種公用	三二．二六	三二．六九	漲〇．四三

附美東銀公司上海商業證券指數

八月廿四	八月廿五	
二〇．四四	二〇．四四	無上落

你看他倆偎兒相偎依，臉兒相廝靚，怎不羨煞了多少青年男女們。「交際花」是該男子吉爾七爵和瑪麗沙龍合演的新作品，將在南京開映。

這本含着人生哲理的 大飯店

牠是七星會演的結晶品　現在，且聽我慢慢兒道來！（欣俯）

◆這◆ 一次，米高梅影片公司，拉攏了葛雷泰嘉寶等七位大明星，合演了一部「大飯店」Grand Hotel，聽說全美國的影迷，都給它迷得好似瘋狂一般，在這部影片，沒有來滬公映以前，爲避免人家說我「宣傳」起見，我決不去說它是一部怎樣偉大或是如何優異的作品；但是有兩個特點，我敢以十二分誠意來告訴各位，就是這部七星聚會的鉅片，就高深方面說，是含着極切人生的哲理，耐人尋味，咀嚼不窮；就淺近方面說，卻是表現人生常見的事跡，局外旁觀，倍饒興趣，因爲這七顆明星，就足代表社會常見的七種人物呀！我現在再把他們所飾的人物和他們自已的過去，介紹於下：

大飯店之一幕——葛雷泰嘉寶與約翰巴里摩亞。

◆葛◆ 雷泰嘉寶 Greta Garbo 祇要是常看電影的朋友，都知道她是瑞典人，她曾經在一家百貨公司裏充當一位帽子的模特兒，後來瑞典大導演家斯梯拉Mauritz Stiller，賞識她的才貌，把她提拔起來，並帶她到好萊塢去，不料斯梯拉的聲名倒漸漸的退化下去，而她倒聲譽鵲起了。她在「大飯店」中，飾舞女葛羅倩嘉娃Grusinskaya，把榮譽認爲苦事，一心想追求切己的愛情，這是替社會上一班光榮而失愛的女子寫照。

◆約◆ 翰巴里摩亞 John Barrymore，在沒有投身影界以前，他是舞台上一位著名的華貴演員，和現在銀幕上所佔的地位是一般無二的，不過當他少年的時候，曾經幹過報紙工作的，他在這部片中，飾一位外強中乾的男爵，因爲揮霍無度，弄得囊空如洗，不惜向賭台上去圖僥倖，向人家房裏去偷財寶，這是替一班好擺空架子的貴族寫照。

◆瓊◆ 克勞馥 Joan Crawford，自小是在凱沙斯城讀書的，她因爲羨慕舞台生活，就在支加哥一歌舞班中充任舞女，再由支加哥轉到紐約，最後乃拋棄舞台生活，投身銀幕，三年以前，她在電影界中，就得着很好的聲譽了，像最近主演的「藏嬌記」和「林頓姑娘」（Letty Lynton 上海尚未映過），成績都很不錯，她在「大飯店」中，飾一個打字女郎，因爲厭苦工作企求逸樂的原故，致不惜犧牲色相去博取金錢，這是替一班普通愛慕虛榮的女子寫照，

◆華◆ 雷斯皮萊 Wallace Beery，在紐約舞台上，開始演戲的時候，恰巧有一位名伶，表演一齣 The Yankee Tourist，不幸失敗，他即取而代之，不料一舉成功，後來他還在支加哥滑稽片中漏過臉，最後方才去到好萊塢，獻身銀幕，他在「牢獄鴛鴦」「拯女記」「紙積情深」等片中，已給了我們相當的認識，在「大飯店」一片中，他所飾的是一位大紗廠的東主，可是富人也有錢財上的憂累和商業上的鬼蜮技倆，這是描寫世人的貪心不足和商業上的黑暗的。

◆擺◆ 里穆巴 Lionel Barrymore，和約翰巴里摩亞是兄弟，他在「靈肉之門」一片中，因爲表演優越，曾獲得藝術學會的獎金，他對於戲劇藝術，很下了一番苦功，他是一九〇九年投身電影界的。導演而兼演員，他在「大飯店」中所飾的，是一位退職的紗廠小帳房，他因爲積勞成疾，想把積蓄下來的錢，一古腦兒在大飯店裏揮霍掉，恭候死神的光臨。

大飯店又一幕——瓊克勞馥與華雷斯皮萊。

◆魯◆ 意史東 Lewis Stone，生長於美國廠省的瓦塞斯脫，在一九一七年，他到海外去當過一任陸軍隊長，歐戰時候，他曾東膺陸軍少校的職份，戰事以前，他又曾在紐約戲園裏登過台，但自海外歸來後，他就投身到電影園地來了，他在「大飯店」中，飾一個非常怪僻而又無人過問的醫生，一天到晚，祇是喃喃不休，也許他在希望多招徠幾位顧客罷！

◆珍◆ 赫勺特 Jean Hersholt，是在丹墨產生的，他起初很想成功一個畫家，在他沒有覺得演員生活比什麼職業都有趣味以前，曾經費了許多年的光陰，學習藝術，他開始演員生活，是在歐洲舞台上，等到了美國後，方才投身電影界，像最近在滬開映的「愛瑪恨史」「萬惡城市」「胡鬧婚姻」和「殘花復艷」等片中，他都在裏面飾重要角色，他在「大飯店」一片中，是飾一位有家室牽累的旅店總管，他所一心一意牽掛的，祇在老婆快些產下胖孩子來。

◆從◆ 上面所說的話看起來，那「大飯店」中的七種人物，不都是我們所常常碰見的嗎？——尤其是在都市中——現在由七位明星，運用各人的藝術天才，去表現七種個性，成功一段意味深長的故事，確是電影界中一件不可多見的創舉，至於內容若何，表演若何，背景若何，情節若何，一切的一切，請諸君等着瞧吧！

「娜娜」

（漢文）

「娜娜」，這是法國大文豪左拉的名著，是描寫巴黎上流社會罪惡的傑作，如今搬到在銀幕上了，這在劇本的意識上，當然會得到極大的成功，這是無用我來多嘴的。

「老朋友，今晚我可以給你拿到四十塊錢」——蕭奇影司夫說。

簡單的說來，「娜娜」的主角便是娜娜，是一個極有美貌而毫無天才的女伶，但因爲美貌，她總究博得了巴黎上流社會人士的歡迎，而御前大臣的伯爵，居然也會鍾愛了她。同時伯爵的友人，和友人的兒子，也會狂熱地追求着她，可是她愛的是放浪，她並不會怎樣的親近他們，反而奚落了他們，於是他們父子兩人，前後都自殺了。這當然是個極嚴重的問題，消息幾傳遍了巴黎。那時她方才被感動了，她就狂飲着香檳，來麻醉她自己。然而時間怕已太晚了罷，她總究患了可怕的天花。「娜娜」便在這樣的結局中宣告了閉幕。

所以，「娜娜」是反映着時代女性的罪惡，同時就反映着社會內面的黑暗。

卡塔靈海絲琳的娜娜，眞能表演的活現。原來娜娜是一個小妖精，她卻也有小妖精的雅號，以之配演起來，當然恰巧其當。妖豔是她的天生，淫蕩是她的特長。其餘配角，也能聯襠。全片充滿了法國風味，對於多看了好萊塢的影片，有一種新鮮的感覺。片是無聲的，有中文說明，很是明晰。愛看名著作品的，這是一張可看的片子，因爲那一部小說，我們還沒有譯本。

◈◈◈◈

「國魂的復活」主角胡萍近影（葉淺暗刊）

關於 胡萍

（風）

胡萍，是一個新進的明星，據說是中國電影界裏面的可造之才呢。現在記者把他的消息報告出來，諒爲電影時報讀者諸君所喜悅的吧？

胡萍自從加進明星公司後，未及三月，已前後拍了三部戲——「上海之戰」「國魂的復活」和最近開拍的「要命的戀愛」。這樣的工作是何等的繁勞呀！然而她在那繁勞的工作底下，卻還繼續不斷地努力寫作，就是前幾天她還從南京（她到南京去拍「要命的戀愛」的外景）給上海的電影刊物寄稿呢。

她是一個上海藝專的學生出身，她的品性，是詩樣的幽美。雖然她的異性朋友很多，然而，她卻絕少涉足於交際場所——跳舞場之類——她就只喜歡在家裏看書，寫作，讀論，或者到公園去散步。

環球新片Yoo Ioo中之格里遜與赫其爾。「爸爸，明天我到高爾夫球俱樂部送茶和你吃，我應該穿什麼衣裳？」「中國棉花塞在你耳朵裏」

她本來是一顆亮晶晶的舞台明星，現在現身銀幕，拍有聲電影，對於表情和語言，可以說是不成什麼問題，可是她的求進心很強，現在她在沒有拍戲的時候，每天在家裏除了對鏡學習表情外，還租了一架鋼琴在練，在習唱呢。

她喜歡泅水，打球……記得去年的夏天，我們每天都可以在虹口的游泳池裏面找到她。今年不知怎的，她不去了。而她所玩耍的，卻改爲開汽車，騎馬一類的玩意兒。

她雖然是湖南人，但是，她最喜歡吃的卻是廣東菜。

天給予她那富有曲線美的健康而婀娜的身材，非常適合於穿西裝。眞的，她穿起西裝來在路上行走的時候，如果你是在她背後的話，那你就會疑心她是個金絲頭髮藍眼睛的外國女郎哩。但是，她所用的衣料，據記者所見過的，多數是顏色鮮豔的國產布。

影訊

（風）

明星公司的幾部新片

明星公司自從「啼笑因緣」的攝製權發生糾紛後，又着力於製作默片，前爲「國魂的復活」「戰地歷險記」等均已竣事，聞現繼攝二默片：一爲「可愛的仇敵」，榮賽珍主演。一爲「要命的戀愛」胡萍主演。並聞「要命的戀愛」已赴石頭城攝取外景。

◈◈◈◈

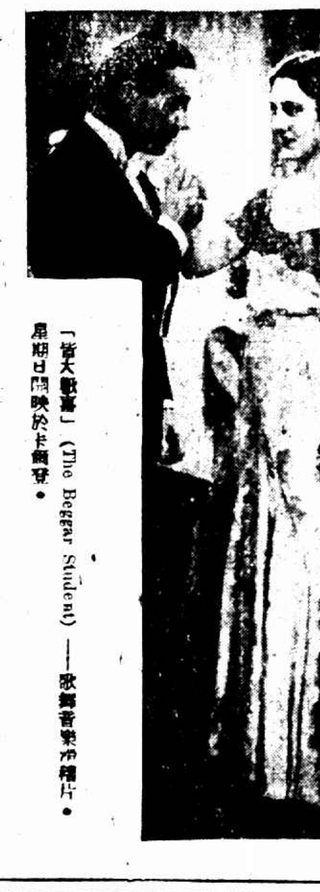

「皆大歡喜」（The Beggar Student）——歌舞音樂的精片。星期日開映於卡爾登。

小說 懦夫

（二三）　沈從文作

們作墊脚石，希望有很多的人，從我們頭上肩上踹過去，這就行了。不過這牆是就原來修補還是重新改作呢？這就值得我們思索了。不管改作也好，修正也好，認眞向不拘某一方面走去都是必需的。使人悲觀的是年青人不走，沒有尋路的膽氣，也缺少選路的習慣，就儘只讓一個半生不死的政府帶着，把這個民族引向爛泥裏走去。膽小心怯，做夢也只在一點小小得失上盤旋，過一陣，我恐怕中國人　看煙火的機會也沒有了。」

忽然遠處礮的响了一聲，幾乎是頃刻之間，窗下就有一小隊人跑過去，借了遠處手電筒一閃而逝的青光，看得出一羣救護隊的白色袍子，輕盈的在黑暗裏翻飛不已，如同一羣在黑夜裏出現的幽靈。一切的確是那麼戲劇底印入人心，使每一個人皆不能不感動，介甯爲這個印象也沉默了。

伯魚想起了日裏的事情了，「介甯，我們所受的警告，應當怎麼對付？今天黃昏時節從第三院樓前過身，我淸淸楚楚聽到一個人在我背後叫我，加上一個侮辱我的希奇的稱呼，回頭看了一下，一個人也不見。」

「人家恐嚇你有什麼關係？你信仰難道是因一點恐嚇而改變的嗎？罵你的先就把身體隱藏在黑暗處，比一隻狗還不如，這還值得注意嗎？」

「爲了討厭——你知道我已經有點討厭了這裏的，我打量回家去住兩天。」

「你只是想回去同你家中小狗談心罷了。」

「我一定要回去幾天，你高興不高興到我家中去住一兩天？」

「你要去你就去罷，我是不進城的。我不担心那點恐嚇，什麼人敢當面對我加以侮辱時，我就痛毆他一頓。」

「一個人的淸明並不能阻止十個人的胡塗。」

「誰要你去阻止什麼？你難道以爲我們這種行爲算是故意妨礙到他們嗎？我們既無掃人興致的能力，也無這種打算。我們不過因爲同他們所見不同，各行其是罷了。伯魚，你不應當太看輕自己，以爲我們的工作只是阻止十個人的胡塗；也不必太看重自己，以爲那麼作去就成爲了不起的人物。我們看淸楚了的並不一定是對的，時間還長，誰知道時代將把你我帶向什麼方向上去？……」

介甯說話之間有一種感覺，他因爲自己那句話，「選什麼方向是眞實中國所必需的道路，」且使自己有點痛苦，有點憤怒，且似乎自己還正徘徊於某種不固定的方向上，故不說下去了。伯魚聽到這個，把前一時所看過的一本書閣了攏去，兩人皆沉默了一

今天電影節目

戲院	片名	主演	票價	時間
國泰	飛來橫禍		一元 一元半	三時 五時半 九時一刻
光陸	郵孤義風	喬爾影可夫	一元 一元半	三時 五時 七時 九時一刻
南京	荳蓮夫人	露蓮麗泰	六角 一元 一元半	三時 五時半 九時一刻
卡爾登	普天同慶	埃地康泰	六角 一元 一元半	三時 五時半 九時一刻
新光	冰國大觀		六角 一元 一元半	三時 五時半 九時一刻
花園	郵孤義風	喬爾影可夫	一元 一元半	九時半
夏令配克	幽蘭淚史	伊麗沙蘭地	四角 六角 八角 一元	三時 五時 七時 九時一刻
巴黎	娜娜	卡塔靈海絲琳	四角 六角 八角 一元	三時 七時 九時一刻
北京	負心郎	約翰鮑爾士	四角 六角 九角	三時 五時半 九時一刻
中央	愛與死		四角 五角 八角	三時 五時半 九時一刻
威利	同窗恨史		四角 六角	三時 五時半 七時 九時
光華	續故都春夢	阮玲玉	二角 三角	三時 五時半 九時一刻
黃金	水鄉情鴛	羅勃蒙脫	二角 三角 四角 五角	三時 五時 九時一刻
新中央	銀星幸運	胡蝶	三角 四角 六角	三時 五時半 九時一刻
恩派亞	智勇英雄		二角 三角 四角 六角	三時 八時
百老進	上海小姐	楊耐梅	二角 四角	二時 四時 七時 九時一刻
九星	人獸奇觀		二角 四角	三時 五時 九時一刻
巴黎天露	十九路軍一十兵		六角 一元	七時半 九時半
浙江	蒙面情俠	丁愛蓮	二角 四角 六角	三時 五時 七時一刻 九時一刻
卡德	舊時京華	胡蝶	二角 三角 四角	三時 七時
奧飛姆	狗義士	琳丁丁	角半	二時半 七時 九時
山西	上海小姐	楊耐梅	二角 三角 四角	三時 七時 九時一刻
虹口	荒漠之夜	約翰吉爾勃	二角 四角	三時 七時至九時一刻
東南	牢獄鴛鴦		二角 四角	二時至四時 七時至九時
萬國	失足恨		二角 三角	三時 七時半
福安	十九路軍光榮史		二角 三角	三時起 八時半至
東海	海神	李卻巾倫	二角 四角	二時 四時 七時 九時一刻
共和	易方朔		二角 四角	三時 七時 九時
中華	誰是英雄		二角 三角 四角 五角 六角	二時 七時至十時半
閘北	杜鵑橋		一角	三時 五時 九時半
天堂	離婚的富翁		二角 三角 四角	二時 六時 八時半
光明	荒江女俠		二角 三角	二時 六時半 九時
◘南京				
首都	失足恨	談瑛	二角 三角	二時半 五時半 八時半
國民	女海盜	鮑林斯特克	四角 六角	二時半 五時半 八時
世界	野會	克萊拉寶	二角 三角	二時半 五時半 八時
大光明	桃花泣血記	阮玲玉	二角 三角	二時半 五時半 八時
南京	表演		二角 四角	
南京大戲院	摩洛哥		二角	二時半 五時半 八時半
中央	孟姜女		一角 二角	一時 二時
新光	俠女救夫人	胡蝶	一角 二角	二時 五時半 八時
◘杭州				
杭州影戲院	黃金魔		一角 二角 六角	二時半 八時半
西湖大禮堂	南國之春			七時 九時半
◘無錫				
大世界	荒江女俠		三角	二時 八時
中南	西線無戰事		三角 四角 六角	二時 五時 八時半
光明	意外姻緣		二角	二時 五時 八時半
無錫	野蘭花		二角 三角	二時 五時 八時
新光	停演		一角 二角	二時 五時 八時
◘蘇州				
蘇州	洗心革面	李抑狄克斯	二角 四角 六角	二時 五時 八時
樂羣社	停演		二角	二時 四時半
東方	一夜豪華	陳玉梅	四角 五角	二時 四時半 七時
青年會	舊時京華	阮玲玉	二角	二時 五時
大光明	賣舞女郎	瓊克勞馥	二角	二時 五時 七時
公園	故都春夢	阮玲玉	二角	二時 四時半 大時
光華	停演		二角	二時 五時 七時
南京	暫停		一角 二角	二時 八時半 五時

義軍入洮南城

盡取其軍械子彈

攻克營盤之義軍 進攻撫順

◎北平二十五日路透社電、義勇軍攻克洮南、盡取其所有軍械與彈藥、然後棄城他適、聞着靑色制服之義勇兵千餘人、襲攻洮南、而城內便衣兵起而響應、遂據有此城、當即解除警察武裝、攜車械彈藥而去、迨日軍援兵到時、已不知去向矣、洮南因此宣佈戒嚴、又聞義勇軍現向撫順進攻、已據營盤、並解除日警武裝、傳說義勇軍現距撫順不足十五哩、日人後備隊已被召集防禦、聞日韓居民現相率逃避、

安奉線 被義軍大破壞 列車出軌

日兵被襲擊 武藤將到南滿路大張皇

◎瀋陽二十五日電通電 昨夜十時五十五分、由瀋陽開往釜山之第二列車先行機關車、行至安奉線橋頭與南坟間、因鐵道軌道被義勇軍破壞、列車脫軌顛覆、潛伏附近之義勇軍百餘名、即來襲擊、乘在該車之連山關守備隊員應戰、激戰三十分鐘後、義軍始退、日兵二名及保線區員三名、負重輕傷、當即收容於橋頭病院、加以治療、連山關守備隊聞訊出動、然鐵道線路被破壞者範圍意外之廣、暫無復舊之望、因當此武藤全權到任之前、故滿鐵及關係方面警戒極嚴、呈非常緊張之狀、

◎◎◎◈◈◈◎◎◎

錦朝線 義縣以上不通

◎北平二十五日電、路訊、錦朝線軍用車、能通義縣、客車僅能由錦州通上齊台、

◎北平二十五日路透社電、據今日所接熱河華人消息、蒙古騎兵八百名、初效忠於日本、今復擁護共和、若輩會得日本大批軍械彈藥之供給、今正協助義勇軍作戰、據熱河非官場消息、日軍現仍佔據南嶺、華軍已在口北營子設第一道防線、聞朝陽軍已得城廠援軍之助、自朝陽至北票間各軍險地點、皆經固防、

高凌百將偕某要人飛漢

◎北平二十五日電、高凌百奉蔣命、晤張學良、商時局、聞有二十五日偕某要人乘福特機飛漢訊、

平軍整會改名

◎北平二十五日電、平軍事整委會、二十五日開會、決議改稱訓練委員會、

◎北平二十五日電、張群談、平軍分會萬福麟蔣伯誠于樹常三常委、二十五日已開始辦公、故宮理事長一職、二十五日中央又電促就職、余仍辭、

東北被侵佔將一年 限令東北軍收復失地

◎南京念五日電、曾仲鳴談、中央以九一八事變發生後、瞬將一載、日政府將於下月一日實行正式承認傀儡組織、實現其侵略野心、故二十五日中常會對此會提出討論應付方針、經各委商討結果、除一面限令東北各軍積極準備出關、收復失地、並向日再提嚴重警告外、一面仍報告國聯、請主持正義、制止日方侵略、

峰口克復

◎漢口二十五日電、張萬信師二十四日克峰口、第十軍徐黃兩旅克府場、現正進逼洪湖、由徐源泉指揮、

◎漢口二十五日電、綏靖行署已撤銷、職員二十五日由岳口返漢、

皖北匪共竄入宿遷境

洋河 埠子集 被圍

◎鎮江二十五日電、蘇省黨部二十五日接宿遷縣黨部電、皖北共匪千餘、包圍洋河埠子集、宿遷城廂震動、縣長張佐辰在省、地方負責無人、城防空虛、請緊急援救、即經轉電省府、迅予調兵往援、

粵軍進攻尋鄔

◎香港二十五日電、李揚敬調兵進攻尋鄔、前頭部隊二十五日抵吉潭、

鄭國有主使殺人

自經陪審員認定後 兩點請求臬司研究 ▼被告律師提出

香港二十五日電、鄭國有自經陪審員一致認爲有罪後、二十五日晨十時、鄭之代理律師鉢打具呈臬司、提出兩點、請其研究、臬司接納此請、俟二十九日晨開會審庭研究後宣判、

盧江 桐城 同告匪警

金牛 孔城 兩鎮被焚刦

安慶訊、皖省匪共、經中央派大軍進剿、已漸斂跡、乃皖垣附近之盧江桐城兩縣、近忽均因發現股匪、電省告急、情形分述於下、

▼盧江 該縣西鄉之金牛鎮、人口達五萬人、交通尙便、市面亦頗發達、日前突由舒城竄來匪徒五百餘人、槍砲俱全、將該鎮包圍、保衛團以人少、被繳械、匪既入鎮、任意所爲、該縣縣長余周紫、翌晨率隊往剿、匪雖退而金鎮已盡成焦土、匪於退出金牛鎮後、復三路圖攻縣城、勢頗危、昨該縣旅省同鄉會、接該縣保衛團聯合辦事處來電、略謂股匪巧日(十八)分三股壓境、約千五百人、危迫萬狀、請呼籲援救云云、

▼桐城 該縣毗連舒城一帶地方、匪徒出沒、時有竄境之虞、省府昨據該縣縣長虞育英馬(廿二)電、略謂現據探報、有匪五六百、由盧江界河竄入桐城江家河灣、盤踞該處各姓祠宇、懇即轉請舒城梁總指揮(冠英)就近星火派兵赴桐云云、嗣復據虞縣長養(二十二)電、略謂今晨匪到孔城、焚掠一空、搶擄去男婦老幼肉票計八十餘名口、現匪仍竄回廬境、請即火急派兵馳援云云、該縣士紳姚永樸等、亦電省乞援、省府因該兩縣同時告警、已派警備旅倪營、開赴桐城、並電請梁冠英就近派隊會剿、

一顆炸彈送到櫃上

漢口慶豐紗號 鋤奸團說「先禮後兵」

漢口通信、自日貨改向長江上游運輸以來、漢口一市、爲最大之尾閭、一般奸商、不顧國難、私相訂購、市民刺激過深、因有血魂鋤奸團發生、連日以書面警告漢市商會、暨各同業公會、望其激發天良、立刻覺醒、萬勿惟利是圖、並擬取締仇貨辦法三項、限三日內、嚴厲實行、而各同業公會、接到上項警告後、有即時通知同業、互相戒勉者、有以一紙虛文掩耳盜鈴、而同業中仍繼續私購者、二十三日、黃陂街上段一百號慶豐紗號、發現血魂團送炸彈之事、聞該店現存日紗値銀二千餘兩、兩日前接血魂團警告、店主陳倫山置若罔聞、仍與某洋行繼續私訂鉅量日紗、事爲血魂團所探悉、二十三日下午八時、該店上門之際、突有身着便衣者四人入內、門外另有着短衣者二人、便衣者抵該號櫃台前、由一人出紙包置櫃上、向店員聲稱、「我們是血魂鋤奸團的團員、前兩天書面警告你們、不得再進日貨、你們仍然繼續不斷的努力、報紙內係炸彈一枚、權作禮物、今天並不炸你、如果你們再不覺悟、馬上就請你們嘗嘗這炸彈的滋味、」言畢、即置彈而去、由店員李子施、報告警察五署崗警、經警提來、該團員等早已不知去向、比由崗警將炸彈帶回署中、店員亦隨之到署、經驗明炸彈上有藥門、當將門退下以備呈報、並訊之店員略稱、該號現存日貨値銀二千餘兩屬實、惟是否繼續私進、因非經手、不得而知、並述該團員等到店情形、

粵委主下月開二中全會

◎香港二十五日電、二十三日夕蕭宅會議、共有中委十二人參加、並孫鏡亞列席、惟陳濟棠李宗仁余漢謀未到、結果決定㈠會同滬委聯電中央、請於九月中旬舉行三中全會、反對展期、㈡推派代表二人赴滬、與滬委接洽合作辦法、

◎香港二十五日電、孫鏡亞二十五日晨始往訪陳濟棠、

張繼赴京

◎濟南二十五日電、二十五日張繼過濟赴京、

鐵顧將准假數月

◎南京二十五日中央社電、顧孟餘辭鐵長甚堅決、雖經中央慰留、迄未打銷、聞政府對各部長決不稍更動、對顧辭職事、將由行政院准其請假數月、鐵部事由次長曾仲鳴代理、聞俟宋返京即提中政會通過發表、

淞滬砲聲猶殷殷在耳 選派球隊觀光 原因有二

川中中持楊森 提倡體育別具苦心

青華今天在棒球場候教

十九日內天天有比賽

四川二十軍球隊蒞滬、備作長期之戰爭、已誌前報、茲將該軍之體育組織、楊軍長遣派球隊東下宣言、及該隊作滬比賽日程、分列如下、

組織 軍部設體育處長一人、各旅設體育主任一人、各團設體育教官一人、各營設指導員一人、軍部體育處長、委張理棠任之、處內分設軍事體育股、社會體育股、學校體育股、專辦該軍戍區內軍隊社會學校體育事項、各縣由軍部特派體育指導員、籌組鄉村體育場、體育會、及各種比賽會等、故該軍體育之組織、極爲完整、可爲我國軍隊之模楷、

宣言 前年楊森軍長曾派該軍球隊赴川省各縣比賽、成績甚佳、此次出川東下、在宜漢京等處比賽、俱獲勝利、然此皆楊軍長積年慘淡經營之所致也、茲錄其宣言如次、

▼二十軍軍長楊森

二十軍遣派球隊旅行京滬各地宣言 (楊森)

淞滬戰爭的砲聲、震覺了全人類的迷夢、目光一齊的注射到東亞戰地、世界弱小方興未艾的中國、用他們深刻尖銳的眼光、觀察復活的腦筋、正在推測遠東和中國的將來、

現在上海日軍雖已撤退、東省失地未復、暴日更在積極的進行侵略、各帝國主義仍不斷的謀協調的環攻、內憂外患交乘、國家民族、在這生死存亡的關頭、應如何團體努力、外禦強權、內修政事、建設新興的國家、

四川遠在西陲、交通不便、一切均感落後、我們雖愛國奮鬥、未肯後人、隨時努力於各種事業的建設、但「坐井觀天」、困於環境、我們欲求一切事業借鏡有資、特遣派軍官佐組織球隊旅行京滬漢宜、及各名都巨鎮觀光、以期藉助他山、圖謀改進、

本軍自民十五・六年、奉出界西効忠黨國、十七年移屯渝后、屢欲出川効命、均以環境所限、這次淞滬戰事、相持四月、官兵敵愾之心、堅愈金石、又以扦於情勢、不能成爲事實、這是我和官兵們最悲憤而失望的、現在戰事雖已停了、尙留陳跡供人憑弔、這是中華民族自衞自救抵抗強權的偉績、我官兵壯志未泯、欲一觀暴日破壞淞滬的陳跡、以堅禦侮救亡的決心、這是我遣派球隊旅行各地第一個原因、

我國窮民貧、政治失敗、早爲識者所憂、故刷新政治、改良教育、振興實業、更爲目前根本要圖、我在四川對政治教育實業的設施、市政馬路及一切新事業的建設、曾爲有效的推進、但社會進化、一日千里、閉在四川、何能自足、京滬湘鄂、交通便利、文物中心、爲要觀光各地政治教育等設施、和新興事業的建設、這是我遣派球隊旅行各地第二個原因、

體育救國的呼聲、早遍了全國、通都大邑、自較普及、但在偏僻的地方、仍不甚發達、我認爲提倡體育是強種救國最有效的方法、要有健全的民族、才能組成健強的國家、有健強的身體、才有充沛的精神、才能作偉大的事業、尤其軍人要有健強的體魄、才能担當衞國的責任、我十餘年即覺着體育的重要、並希望體育的普及、故在蓉渝瀘的地方均創辦運動會以資提倡、調選優后、鍊兵餘暇、更積極進行、成除官兵不正當娛樂、代以體育運動、辦體育學校、設軍事體育教官、各縣城鎮建築運動場、開辦運動會、惟以倡導未久、效果仍覺有限、爲要觀摩各地體育建設的偉大及體育技術的精進、這是我遣派球隊旅行各地第三個原因、

▼二十軍體育處長(領隊)張理棠

所以各地軍政教育和實業的偉大設施、我們當盡量取法、圖謀改進、至於體育則同實地練習觀摩、此次遣派各軍官佐尙倆體育運動、所以命他們於所到各地作各種考察外、更與當地體育同志作球類友誼比賽、期得彼技術上的進益、並爲提倡體育救國之助、對於各地人士不我遐棄、對所期望各項、切加指導、使本軍同人獲率有資、因時代的需要、進行建設一切事業、與體會淞滬戰爭的精神、効忠黨國與全國同胞共措國家於強盛、則這次球隊的遣派、更將因而增加其意義了、

在滬比賽秩序排定

足排網籃十九場

項目	與賽隊	日期	時間	場地
足球	青華	廿六	五時	棒球場
排球	嶺南	廿七	五時	田徑場
籃球	火鋒	廿八	七時	籃球房
網球	領南	廿九	四時	網球場
排球	擠克	三十	四時	東亞體
足球	華東	卅一	五時	棒球場
籃球	優游	九月一日	十時	優游會
網球	優游	二日	四時	優游會
籃球	嶺南	三日	十時	籃球房
排球	英華	四日	四時	田徑場
足球	知行	五日	五時	棒球場
籃球	青光	六日	七時	籃球房
網球	愼餘	七日	四時	愼餘場
籃球	淞滬	八日	十時	籃球房
足球	嶺南	九日	五時	棒球場
網球	蜀英	十日	四時	網球場
籃球	蜀英	十一	七時	籃球場
足球	蜀英	十二	五時	足球場
足球	市一	十四	五時	市一場

▲註 足球照夏令賽規則、網球以雙打兩組單打三組比賽、每組採三賽兩勝制、

□世界運動會意大利長跑選手夫理格洛 夫氏在一九二〇年世界會中得三千米與一萬米競走第一、一九二四年在巴黎大會得一萬米競走第一、上屆因無競走節目、故未參加、本屆得五萬米競走第三、(AP時報特約)

二十軍陣頭起處「足」字當先 青華今天開城迎戰

雙方人馬皆調集齊全 大家都要第一砲開得響

四川二十軍遠征球隊、爲觀摩技術起見、率領精銳之師、順流東下、一路作戰、成績斐然、該軍於前日由京來滬、駐節市一體育場、厲兵秣馬、已具時日、在滬約戰足，籃，排，網四項比賽秩序、亦均排定、今日初獻身手之足球隊、爲滬場作戰之第一砲、對手是異軍特起之青華隊、兩軍對抗、定有精采表演也、裁判員樂秀榮、雙方陣線如左、

□二十軍 黃英 白偉 馬黎俠 張蜀樵 楊世民 尹懸 馬祖蔭 鄧世銓 吳帥清 劉希偉 唐新德

□青華隊 徐宸 姚正剛 左永耀 陳耀平 葉賀錦 吳鑫坤 黃國榮 蔣賀彬 何齊華 曹秋亭 今長發

□德國十項選手智阜爾德跳高姿勢 智氏平日成績爲七八七四・六〇分、本屆大會中以七九四一・〇八分得第五、(AP時報特約)

市虎可惡 輾傷陳洪光

東華足球健將陳洪光、廣東人、年方二十四、現在太平保險公司中任職、公餘之後、仍往天文台路足球場練習、前日(二十四)下午五時、陳從足球場跑出、正在協進會門口徘徊、突被一汽車撞倒、軋傷要害、當即倒地、不省人事、後經送入醫院救治、尙無性命之憂、

十月十五十六舉行 萬國運動會

中華隊預選雙十節前兩天

中華全國體育協進會主辦之上海萬國運動會、預定於十月十五・六兩日舉行、中華隊預選日期、爲十月八・九兩日云、

青白 全白 小球隊明日交鋒

青白全白兩小足球隊、定本星期六下午五時、在市一體育場作友誼賽、查全白隊中、頗多小球健將、如樂華足球隊之單象華、亦被該隊羅致、青白隊員、均玲瓏活潑、勇敢善戰、屆時兩雄相遇、必有一番劇戰、

優遊盃今天秩序

展光元對程貽澤 下午三時半
劉澤對沈祐寶 下午三時半
梁英對鍾耀彬 下午三時半

□加拿大選手威爾遜女士在洛山磯練習跳欄時之姿勢、女士在本屆大會中得跳欄第六(AP時報特約)

張之江提倡國術 三句話不離本行

淞滬之役 已明奏膚功 謂其運用之妙 收效之宏

(張之江)氏頃由三種新事務同志合鑒、頃展同志等致全國體育會議代電、對大會屬具大之殷望、而於游泳運動、力言其關係之重大、卓見熱忱、佩慰良深、現會議中、對各種體育方案、均有妥善之決議、游泳運動、自係重要之一部、所堪告慰者、中央國術館對於游泳一項、早已列爲必修課程、與諸同志不謀而合、無求聲應之契者、尙希於改良策進之時、有以見示也、而鄙人陳管佩諸君之熱心體育、願以管見奉告者、即請諸君於游泳運動、固宜精益求精、而對於我國固有國粹之國術、亦希特加注意、蓋不僅健身強種、且可自衞禦侮、其運用之妙、收效之宏、淞滬有日之役、已明奏膚功、如倚予以推行倡導、則於國家設殿之前途、裨益多多矣、茲檢附關於國術體育之淺說數冊、請察收、參閱是盼、專此順頌合祺、張之江

上海游泳隊積極推進

上海游泳者俞斌祺等籌備組織一上海游泳隊、代表中國、向上海麥令司・法商總會・划船總會・英國游泳會等每星期中作一次比賽、藉此鍛鍊游泳人材、提起萬國比賽、與倡游泳運動、議決代表選手、(五十米・一百米)尹衍均・李榮棠・朱炯培、(九百米)陳玉泉・張雲起、(一百米仰泳)俞斌祺・凌崇寧・胡泰和、(二百米蛙式)余榮邦・凌崇寧・鍾郎璇、(二百米接力)林江水・尹衍均・李榮棠・朱炯培(生力軍)林潮源・練駱南・溫敬多・胡強華、以上諸君、請於二十八日上午九時至徐家匯交通大學體育館開會、舍舉實行練習

天津男女游泳興致高

可惜成績幼稚一點兒

天津通信、本市體育協進會主辦之第三屆公開游泳比賽二十一日在八里台清龍澤舉行、成績如左、

◆男子

項目	姓名	成績
五十米自由	董壽純	四二秒五
百米自由式	陳元昌	二分十七秒二
一百米仰游	董壽純	二分〃秒二
二百米蛙式	董壽純	三分四九秒一
四百米自由	孫紹文	八分九九秒四
千五百米自由	董壽純	三三分十一秒〃
二百米接力	(孫紹文 陸東海 劉鴻儀 董壽純)	四分

◆女子

項目	姓名	成績
二五自由	李寶鼎	無
二五仰泳	李寶鼎	九五秒四
五十自由	李寶鼎	一分三九秒八

良友 註册商標 SPORTING GOODS MANUFACTURER LIANG YOU
自製及採辦各種體育用具
良友體育用品製造有限公司
靶子路四六四號 電話四二六一五

且先決身份問題　然後再談是否遺棄

▼徐暨平控訴胡秉衡案　昨晨續訊

情書中找出證據　自認淫奔　可見並無夫妻關係

傭婦到庭作證　潘少爺來時必住宿

◆被告律師不厭求詳一封封搜出一封封說明

前任持志大學肄業之嘉禾女子徐暨平（又名仲譽）、經其表長許子□介紹與葉理紹後、又在滬與胡秉衡發生戀愛、雖與葉結婚、然仍與胡要好、周旋於徐胡之間、歷五六年之久、直至客歲始與葉正式離婚、由楊晶鑑律師訂離異契約、許明男孩鎔生、歸葉所有、但仍由徐撫養、俟十六歲歸宗、徐贍養則由葉供給、徐既與葉無關係、在理應與胡更臻密切、乃事大不然、胡將感情日趨惡劣、抑且訴訟頻興、徐始則以刑事控胡遺棄虐待、及被駁斥、遂以民事對胡起訴、要求確定伊與胡有夫婦身份、並請判胡履行契約、給以慰藉金十萬元、前次第一特院民庭推事沈鴻開庭審理時、徐之前夫葉理紹亦到案證明、與徐亦係先戀愛後成婚及離異經過、且以徐不應將其子鎔生作爲向胡索詐工具、故發生還庭、欲以拐逃親子罪狀向檢察處告發、彼此大起衝突、當日即改期延至昨、雖已由庭開審、迄尚未曾終結、本徐胡訴案、自是日改期後、胡之律師陳霆銳即提出發見之種種事跡、與葉理紹之證言、

◇◇◇◇**具狀辯訴**　其理由別爲兩點、㈠關於請求確定妻之身分部份、㈡關於請求慰藉金部份、對第一點認定雙方係屬姘識、妻之身分根本不能成立、對第二點謂胡所書之字據、係徐以詐術取得、依法應屬無效、昨晨沈鴻推事開庭續審、原被兩造、均未親到、先由原告徐暨平之律師翁之範稱、被告自去年六月即不給生活費、今年二月並將傢具搬去、實行遺棄、凡此皆有證人證明、被告胡秉衡之律師陳霆銳即稱、今應先將◇◇◇**身分問題**解決、而後乃審究是否遺棄、原告既不到庭、證據亦無提出、足見已無證據、故被告將提反證、倘原告猶有證據、今未帶案、固不妨展期、如屬空言、似無延期之必要矣、原告律師續稱、彼等同居六七年、實無證據、維敝律師未與當事人接洽之前、未便斷言耳、沈推事遂宣稱倘尙有證據提出、當可展期、否則今即開始辯論、陳律師旋起聲明被告所有重要證據、前次雖已略有陳述、第爲明瞭案情起見、兹須詳細陳述、查原告最注重之點、謂彼有妻之身分、謹原告致被告信函、多至數百封、姑將關係其所謂妻之身分諸函提出、則此問題當能明瞭、且易解決、陳言至斷、陸續提呈徐致胡信九函、並將各信中重要之點、逐一聲明解釋、其對第一信謂此信內有◇◇◇**淫奔之語**　既自認爲淫奔、決無妻之身分、第二信所云、則係指示胡通信方法、免被他人私拆、並着胡將伊所與之信悉付丙丁、如此鬼鬼祟祟、決非爲妻者所應爾、第三信內有木已成舟、悔悟無及等語、當係原告自怨自艾之意、函內並召胡去、此足見原告勾引之一斑、第四信有千萬勿復、深恐走漏風聲、有阻良晤等語、倘屬夫妻、何必如此、第五信洵屬證明彼等在滬杭車初次邂逅之唯一鐵證、第六信則可證明鎔端兩兒之來歷、蓋徐與葉亦係由先戀愛而後結婚、鎔兒尙未婚前所生、端兒乃婚後所生、已由葉理紹認作義子、然徐對胡則猶◇◇◇**指爲胡生**　此中秘密、胡初不知、迨上次葉到案證明、始如夢方覺、蓋知鎔端皆他人子也、而第七八兩信所云、俱關鎔端兩兒事、且極顯明、自第九信以下、尙有一大包不勝枚舉、故亦不必盡行提出、由以上諸函觀察、已不難明瞭胡徐確無婚姻關係、至葉徐之結婚離婚證據、如喜帖及離異據等、前次亦經提出、據內載明端生爲葉子、由葉給資教養、今又謂係胡子、需索款項、此則可◇◇◇**證明詐款**者、原告起訴後、復以無力繳付訟費要求救助、彼向胡陸續詐取之款、爲數不貲、前本存於錢莊、故則悉數取去、總數達萬元之外、何得謂無力繳費、故其所請訴訟救助、如未核准、應請駁斥、倘已核准、還請撤銷、以遏刁狡健訟之風、並將存摺三扣呈案、旋由曾傭於原告家之揚州婦人裘殷氏到庭作證、據稱自前年九月初四日、受徐暨平僱傭、至今年正月初四辭退、呼徐爲奶奶、其家祇一小弟弟及一小妹妹與奶奶等三人、此外有一陳家少爺、隔兩日來一次、來時輒在午後、但◇◇◇**從未留宿**過夜、兩小孩見陳家少爺、從未叫喚、另有一潘少爺、須隔數月方來一次、來必住夜、潘係南匯人、但奶奶於潘來後必吩咐我不許亂說、此次奶奶係與陳家少爺涉訟、我由陳宥人找來此地等語、徐之律師乃將刊有胡徐肖照之報紙交該婦閱後、詢以兩人中誰爲陳少爺、該婦則以印版模糊辨認不清對、於是原告律師遂聲明此婦即最近在第二特院控告徐暨平拐匿其子之原告、沈推事因訊以控徐拐子原因一過、始諭本案改期續訊、

相逢盡是昧良人　皮肉生涯　苦難堪

揚州少婦一再墮落

小夫妻不睦　拐匪乘間

◆得間逃出　◆猶以尚不甘休

揚州女子薛小鴨子、二十二歲、前年由繼母作主、憑媒嫁同鄉人冷某爲妻、結婚三月、女因夫家生活困苦、且備受翁姑虐待、怨恨萬分、會有同鄉之魏興恒、向以拐賣婦女爲業、見女有機可乘、即百般引誘、以介紹至紗廠作工爲名、於去年秋間、被魏拐騙來滬、押入公共租界四馬路自由坊二百另三號半夏姓雉院內爲妓、由魏取去身價洋八十元、言明一年爲期、後女洞悉爲妓、悔恨非常、但因滬上人地生疏、返家又恐夫責、乃忍痛作皮肉生涯、甫及兩月、忽悉夫已病故、乃秘密回鄉、當因度日維艱、與同鄉人孔樊三姘識同居、孰知孔即魏之同黨、姘女亦即欲賣女之詭計、至本年夏歷六月初、孔以偕女來滬游玩爲名、又同行來滬、不料孔已早與前押主夏姓秘密通函商定、將薛小鴨子再加押一年半、由夏再給洋一百二十元、故孔與薛女抵滬後、即行人銀兩交、女遂重墮火坑、而夏姓爲奴、監視綦嚴、逼迫賣淫、稍有違逆、鞭撻隨之、女以備受苦楚、忍無可忍、遂於本月八日乘隙躍出火坑、逃匿滬西富源里小姊妹家、院主夏裕元自女失踪後、即四出找尋、昨日下午四時許、夏忽在曹家渡途中瞥見該女、立即上前扭交崗警、拘入六區警署、由蔡區員分別訊問一過、以該女既不願爲娼、判候解局訊核、

混用僞鈔票　藉以維生

西門路破獲　印字機拆散裝箱

三種　中國・通商・交通　總數約有百元◇◇◇◇◇◇◇

曹士達迫於窮困　◆曾經法辦又陷法網

私造另有其人？

法租界西門路一九〇號亭子間皖人曹士達、私藏僞鈔、在市混售漁利、被嵩山路捕房探目陶德勝・陸兆麟、包探劉金榮等偵悉、會同西探目於前日下午二時馳往、將曹拘獲、抄出大皮箱一只、內藏拆散印字機一架、又手提皮箱一只、內有中國通商銀行十元五元僞鈔六百三十張、中國銀行交通銀行十元五元僞鈔各一張、浙業銀行十元僞鈔三張、未印全東三省銀行十元僞鈔一千四百張、又銅模五方、銅板八塊、及另件等物、一併帶入捕房、査得曹於民國十五年九月十七日、因犯私造混用僞洋、由法捕房獲解前法公廨訊辦、又査得在公共租界犯私藏僞鈔、移送前公共會審公廨、於同年十一月二日判處徒刑四年有案、昨日解送第二特院、由王庭長升座刑一庭提審、據捕房律師稱、被告因犯私造僞幣嫌疑案、現在捕房偵査未畢、請求延期一星期訊理云云、並將證物呈案、繼由包探劉金榮報告破獲經過、訊之被告供、此僞鈔實由陳紹洪所做、陳與我妻販賣、去冬打仗前二天、我妻因賣僞鈔被公共租界拘解法院訊辦、我在通州得悉回滬、因無錢使用、找陳設法、陳將此僞鈔由閘北取出、交我變賣應用、我曾代送過四次、每次一包、計一千元、給我洋五元、惟不知陳之住址、渠交我公園派司一張、每次約在公園內會見等語、通商銀行由律師代表到案、請求依法嚴辦、王庭長核供、諭改期九月一日再訊、被告暫押捕房、贓物存庫、

英水兵行凶　傷人

爵祿飯店門口

昨晚十時十分、西藏路爵祿飯店門口、有一英國水兵、與一華人發生爭執、結果雙方扭打、華人當場受傷、當由巡捕送入醫院醫治、查得受傷人名吳大魁、年四十二、上海人、內部受傷、口吐鮮血、性命甚危、

污濁了佛地　益壽禪寺中　烏煙瘴氣

◆住持客師　警探拘罰

第一特院後面之甘肅路上、有天台山益壽禪寺一座（俗稱朱天君廟）、平日香火頗盛、而一般打花會者、尤爲信仰該寺、住持僧錫光（即法坤）深染煙癖、故特在樓上禪室內設有煙具、一榻横陳、其坐臥起居、其手下僧衆十餘人、亦大都犯有煙好、各在臥室中置榻抽煙、遇有佛事、如施主方面具有同癖者、亦不妨上樓過癮、其價則不論多寡、隨願樂助、致該寺樓下雖設有威靈顯赫之佛像、其樓上則幾得

烏煙瘴氣　事被虹口捕房內區華督察長姚家林査悉、常往該寺以遇調査屬實、遂於前晚九時、率領探員前往、登樓上、則見有三處房間內均在開燈吃煙、兼食紅丸、遂將住持錫光・客師林強曾・廖・妙興・司鐸・蕭和・及傭人吳阿壽等七人拘獲、抄出煙槍六支、煙燈四只、生煙一磅十三兩、煙土兩包、紅丸萬餘、以及煙槍煙燈煙膏鉤缸、及補品燕窩・白木耳・鹿茸・黃魚膏等、連同銀洋帶入捕房、

昨晨解送　第一特院刑二庭、據捕房律師陳述以上情形、以被告等既屬僧人、應恪守清規、今竟在佛門清靜之地、公然開燈抽煙、形同燕窩、要求嚴辦、並請將該寺發封、並稱經據姚督察長稟明破獲情形、並稱事前曾經親往該寺四鄰調査、並遣派婦女僞裝香客前往吃煙屬實、故往逮捕、復將煙具煙土呈案、詰之各被告除蕭和與吳阿壽否認吃煙外、餘均直認不諱、經吳推事核供、當庭判決錫光處徒刑三月、並科罰金三百元、蕭和與吳阿壽均無罪、其餘林強等四人各處徒刑二月、並各科罰金二十元、煙土煙具沒收、其餘各物發還、對於發封一層、應由捕房另行具狀請求、

浦文汀被綁案中兩匪

▼否認犯案　改期與鄭士樊等併訊

法捕房特別機關探員、前拘獲綁架浦文汀案內綁匪鄭士樊・張阿森等三人、解送法院訊候、升明再訊在案、茲據鄭等供出有同黨無錫人高阿大（即牛鼻頭阿大）陳良卿二人、正探目張子懋率同包探崔振國等馳往無錫、會同公安局將高陳二人拘獲提回、昨日解送第二特院、由王庭長蒞刑一庭提訊、捕房律師陳明案情、謂被告等與浦文汀被綁案有關、請求與鄭士樊等併案訊理、略訊一過、據高供在無錫做洋鐵、陳供爲律師辯護、並延祝匝明律師辯護、官諭改期八月卅一日併入鄭士樊等案內審理、被告等暫押捕房、

床頭金盡遭白眼

船戶一時妬火中燒

操刀刺情敵

情形曲折　婦人供稱早已分離

〔發現秘密〕

甯波婦人唐陳氏、三十歲、乃夫唐阿生、於前年逝世後、氏不慣獨宿、遂與同鄉人朱德豪姘識、相偕來申、同居福煦路同慶里三號情同伉儷、朱向操船業、近來營業清減、經濟拮据、氏覩此狀況、感情遂日趨冷淡、朱偵察之下、始知氏已在外另有所好、乃注意監視、本月二十二日氏

◇◇◇**突告失踪**　朱雖四處招覓、終無消息、直至前日、始悉該氏已與其姘夫同居於城內廟前街瞿家弄一號、遂於當晚七時許、按址趕往、闖進臥室、但見該氏與一男子同床一榻、朱不覺妒火中燒、遂從懷中掏出小洋刀一把、猛向該男子身上亂戳、該男子立從榻上躍起、奮力抵抗、以致手臂腿部被朱

◇◇◇**刺傷多處**　血流遍地、經崗警聞悉趕來、將一干人拘住、一併帶入該管一區二所、詢據朱德豪供明前情、詰之唐陳氏供、因本夫故後、與朱姘識、同居同慶里、歷有年餘、起初朱稱家無妻室、迨近來我始偵悉其原籍家中已有妻室、且已經生有兩子、我遂於本月二十二日向朱聲明、汝既娶妻、何必再來

◇◇◇**害我終身**　從今日起、我倆還是客客氣氣各自走開、當時朱亦表贊同、並給我小洋四角、代雇人力車一輛將我送出、隨囑我自謀生路、身體保重而別、我即來滬畢家弄胞妹家中寄宿、今晚（前晚）有相識之同鄉人施定福（指到案之男子）來至我妹處遊玩、因天氣甚熱、乃將外衣脫去、眠於床間、我妹則在房門口生風爐預備煮晚膳、故將房門拽上、避免煙霧炭灰吹進、不料朱

◇◇◇**陡然闖來**　疑我與施在內有不端行爲、竟然拔出洋刀、向施身上亂戳、大爭其無名之風等語、詰之施定福供、二十八歲、住居九畝地德潤里三號、今日在唐陳氏之妹處白相、朱突然闖進、不分皂白、用刀將我戳傷、至於他因何來傷害我、我實莫明其妙等語、當察得施身受刀傷十餘處之多、事關傷害、且涉姦情、飭即備文一併移送法院訊究、

逼姦未遂　姊妹花

◆被毆受重創

昨日下午六時許、閘北潭子灣草棚住戶鹽城女子趙阿五（二十三歲）・趙阿二（二十五歲）家、忽有流氓十餘人、持械到來、將趙姊妹二人凶毆、阿五擊穿頭部太陽穴及額角、阿二亦傷頰部與右眼角、並被利刀戳傷右手心暨腰背等處、嗣經該處保衛團第七隊聞悉趕往、而流氓等已聞風逃逸、結果僅獲爲首肇事之湖北人明長金（三十歲）・明道貴（三十六歲）弟兄二人、帶隊後、訊悉明等二人、平日垂涎阿五等、常往調戲、惟阿五等知明長金等均係無業流氓、故皆拒絕、不料昨晚明弟兄二人竟敢前往強行迫姦、又被拒卻、該流氓等乃惱羞成怒、邀集同黨十餘人、將趙等毆傷、當即一併申送四區、經朱區員訊明前情、判令併送公安局究辦、

放白鴿　人財兩空

木匠受愚

二百四十元同居廿四天　追究保人

木匠甯波人陳銀桂、三十四歲、昨投閘北四區公安局稱、本年廢歷正月二十三日、由媒人及保人植紹、娶蘇根福之妹氏爲妻、當時出聘金一百五十元、媒妁費二十元、衣服費二十五元、酒席費四十五元、共二百四十元、過門後、夫婦感情甚洽、不料至二月十六日上午、氏因有事外出、當將房中所有、洗劫無遺、直至前日始據媒紹來稱、妻與現在人同居在法租界某處、目下迫住法大馬路一四五三號、開設人和妙綃館、當時婚書上亦有人和館蓋章担保、伊等形似串放白鴿等語、該區當將保人植紹傳案、訊明前情、復據陳告稱、現已具狀向法院起訴、因恐保人逃走、請求拘押候提等語、區長核供後、以案關串放白鴿詐欺取財、着一併送公安局究辦、

失身之後　婚約無效

方知受他欺騙

少女訴請確認

當庭撤回訴訟　對方本不承認

嘉善女子黃阿弟、年華雙十、現在南市鯀瓜街懷德里三號、向在花邊廠女工、去年四月間有曾正雄者、央朱銀根爲黃作伐、聲言曾某年已三十三年、向在南市開設瑞昌洋布莊、頗有蓄積、遂訂婚約、

旋以　阿弟母女住屋狹小、乃由曾承租吳興路福祥里十七號房屋、令阿弟居住、嗣又遷至少年路仁成里八號、甜言蜜語、阿弟以有未婚夫妻關係、遂致失身、不料至今年五月十七日、有婦人突至仁成里八號、據稱來者乃夫、而曾則畏懼不敢抵抗、嗣又瞥見來之婦女出外、率領多數婦女毆打、至此阿弟始知雄所稱妻死三年、全屬欺騙、

乃延　律師綴狀向地方法院訴請確認婚約無效一案、而被告曾正雄亦延律師提出答辯、以原訴人實名曾葆貴、原告所訴曾正雄之住址、並非事實、訴人傭工度日、安分守己、常虞自給不遑、乃近忽有設原告訴請確認婚約無效、並捏稱訴人設局詐財、殊不知訴人爲一鎮海人、現任英租界公共汽車公司售票二百九十六號售票員、如係布莊主人、何必在此謀業、原告所訴完全空中樓閣、請求駁斥、並責令登報道歉云云、

昨由　汪推事開庭審訊、原告黃阿弟供前情、訊之被告曾正雄、供稱我名葆貴、並非正雄、卅四歲、鎮江人、住西門路謂安里五十一號、與原告並不認識、安有婚姻關係、問官復供、大錯訛異、原告律師因聲稱尙有曾實業紗綢彩綺及夏長彩綺尚在我家、何得狡賴、官問被告是否認識、被告曰、當在市開設洋布莊、曾則並無婚姻關係、官請原告曰、被告既否認有婚約之事、則不若將本案撤回、原告聲請、撤回訴訟、於是退庭、

貧寒之夫　不願妻離

第三者無須過問

法院門首強扭而去　律師無法援助

少婦丁善蘭、延律師歐陽灝向地方法院訴請與夫奚琪萬離婚、昨經開庭調解、女方以不堪虐待、堅欲離婚、男方則稱伊妻無故脫逃、不願離婚、結果庭諭正式起訴、再行核辦、於是丁善蘭偕律師出院、擬搭預雇之汽車、以防丈夫攔阻、詎至院前、即由其丈夫攔阻、逼令歸家、雖該律師極力保護、但忽於人叢中拋出一堆傳單、上書「我的苦衷因家庭貧寒、妻無故脫逃、今已査悉、本夫領妻回家、請第三者無須過問、祈各諒鑒爲荷、」於是律師及看鬧熱者、只得任其揪扭而去、

搜獲煙具

昨晚八時四十分、老閘捕房中西捕頭據人報告、謂浙江路廣西路轉角一號樓上、有人私設燕子窠、供人吸食、乃即督同華捕馳往搜捕、結果在樓上廂房內搜得煙槍一支、但開燈自吸、非出售者、

汽車傷人

閘北長安路九九八號緊隆木行學徒陶根龍、年十九、於昨日下午四時、行經杭枝廠橋、被一路公共汽車撞倒、軋傷頭顱、當場身死、

受賣輕生

南市董家渡裏裕街大吉里八號內之男子吳順福、年十八、向在印刷工人、昨日下午二時被晚希賓罵一頓、事後與即吞服鴉片水自盡、事發後、由家人車送醫院醫治、性命甚危、

林！濁！之救星

請服山得爾彌地

五淋二濁腫痛危險不幸而患之實爲不可告人之隱病、法國彌地藥廠有鑒於此、爰採精粹之藥料、製成山得爾彌地藥丸、患淋濁者依法服之、無論病症之久暫、腫痛之輕重、非但痛除腫退、指日可期、抑且濁止淋通、永不復發、但有須請諸君注意者、即山得爾彌地每丸之上、均印有MIDY爲記、無此記者、必係僞品。

服法　初服每點鐘一丸、歷兩日夜、不患以後五天、每天服四丸

注意　服藥期中宜節勞靜養、忌進辣熱食物尤須戒絕房事

全國各地中西藥房均有出售

上海江西路三六七號　華商新華行　獨家經理

SANTAL MIDY

MIDY, PHARMACIEN DE 1re CLASSE

哈蘭士內服六零六　清血液、殺毒菌、生新肌、

哈蘭士六零六藥膏　拔毒膿、

凡患各種瘡毒及一切皮膚病癰者、依法服搽、毒即正本清源、瘡即收口而愈、

價目內服六零六每瓶一元七角半　六零六藥膏大盒一元、小四角、樣二角

內毒未清、毒瘡暴發、出水流膿、痛癢難堪、

上海四馬路太和大藥房總發行　各埠各大藥房均有出售

可怕！！霍乱吐瀉

如欲避免　人人須備

科發痧藥水

科發大藥房監製　南京路一百二十號

新雅粵菜館營業時間

南京路新館　暫定早晨八時起至夜半十二時止

北四川路舊館　暫定早晨七時起至夜半十時止

消毒驅穢　辟疫祛病　質料家淨　藥力家足

亞林　防疫臭水

上海五洲大藥房發行

各處分店均有出售

TRADE MARK　NAL DISPENSARY WORKS

日代公使矢野 赴首都向國府抗議

公使館重要會議之結果
要求取締除奸團並嚴厲禁止抵制日貨運動

日使館連日召有重要會議、其討論者、仇貨者、故令各隊長隊員加緊工作、不外對吾抵貨一事、前日上午十時、監視貪察、矢野眞又在公使館事務所召集緊急會議、討論要點、即認爲除奸團所爲、雖經向市府提出抗議、但未見吾市府嚴厲禁止抵制日貨運動、當即一致決議、由代公使矢野即日赴京向國民政府及外交部請對該團嚴加取締、並請嚴厲禁止抵制日貨運動、否則以後如有危及本市治安、中國政府應負完全責任、矢野眞當定今晨乘京滬車赴首都、惟此行表面仍以新任駐華代理公使名義、拜訪吾政府各要人、而實際係屬向吾政府抗議抵貨問題也、

百貨業有少數奸商
▼抵貨會通告嚴查

上海市百貨商店業抵制仇貨委員會昨通告各分隊長暨隊員、因近接鋤奸救國團警告、謂有少數奸商、仍有販賣

協大祥劣貨再加封
▼表明心跡函請辦理

本埠小東門外民國路協大祥同記棉布號、開設已歷廿餘年、爲本埠棉布號中首屈一指、乃前日該號忽有一青年投彈附函警告、該號爲表示愛國熱血起見、昨特致函棉布業同業公會、請會同市商會派員將該號早已封存之劣貨再行加封、以昭鄭重、

美亨燈頭證明國貨
▼函請泰興民衆反日會與貨

市民提倡國貨會、以會員美亨燈頭廠出品美亨國貨燈頭、由江陰宜太春雜貨號經批與泰興恒日昇號分售、詎被泰興民衆反日救國會誤認爲仇貨、扣留充公、議處貨價十倍罰金、並執行二小時立木籠、該會昨特具函、爲之證明、請予釋貨、以伸寃抑、

市商會 拒印染公司要求
章榮初辭職一點 認爲係敷衍之計

上海印染公司經理章榮初、以劣貨冒充國貨牌出品、圖牟私利、經市商會徹查明白、詳函會議前報、昨該公司致函商會、請已准章榮初辭職、商會以其對於依法懲究一層、並未切實履行、對於該公司請求、未允照辦、茲將往來原函錄後、㈠印染公司函、市商會常委諸公鈞鑒、逕復者、昨奉賜書敬悉、敝會於當日下午二時召開會議、對經理章榮初君自請辭職照准待查、而敝公司職員所進原料合同定貨單據等、會齊決定遵照公告、一併於今日起陸續在各大報登載發表、至於公司全部事務、同時公推經理陳之驥楊濟磐二君負一切全責、此後倘祈貴會指導維護、不勝盼禱、專此奉覆、敬請公安、㈡市商會復函、逕啓者本月二十五日接展來函、以章榮初已准辭職、定單亦經公告、嗣後出品、請予照常維護等情、經提交第九次常會討論、議決對於本會覆函二點、其第一點章榮初依法懲究一層、以辭職照准待查爲敷衍之計、所請未便照辦在案、相應錄案函復、所請者照自荷、

抱抵抗主義之將軍 蔡廷楷抵滬
昨晚下榻宋氏私邸 今明日即須晉京
此來係向中央報告閩省剿匪情形

十九路軍總指揮兼代閩省綏靖主任蔡廷楷氏、於二十二日由澳門搭乘渣華公司芝沙路亞號來滬、該輪昨晨始行入港、各界之往迎者、有江海關監督唐海安、松江鹽運使陸文瀾、歐亞公司總理王志遠等、唐氏並特命關輪鏡輝號、備蔡氏乘坐、芝沙路亞號於晨六時半入口、當於七時四十五分、停靠浦東義泰興碼頭、蔡即偕同范其務副官長葉季新、暨歡迎人員、登鏡輝輪、於八時許駛回新關碼頭登岸、並即偕同唐海安陸文瀾等、驅車赴祁齊路宋寓、八時一刻、蔡在宋寓接見各報社記者、旋復繼續與宋子文氏談話、至九時三十分、乃往善鐘路訪謁陳銘樞回、十一時宋宅、下午四時半、淞滬警備司令戴戟赴宋宅訪蔡、至六時許、相偕出外訪友、昨晚蔡氏即下榻宋宅、

今明晉京

據戴戟司令語記者、蔡將軍此行專向中央報告剿匪軍事、並磋商財政問題、入京期未定、但據記者探悉、蔡氏今明偕財長宋子文同行入京、

蔡氏談話

蔡氏談、此來任務、係向中央報告閩省剿匪情形、因蔣委員長現在漢口、故先與宋部長接洽、至外傳閩省府將改組、由陳眞如繼任主席說、係猜測之詞、完全不確、現閩省仍由方聲濤先生主政、彼此協助、極爲融洽、自敝軍開閩後、大部赤匪均被擊退、現竄閩西邊境、與粵省毗連地盤、其餘各處土匪、雖一度猖獗、現敝軍最前線距離贛約三十里、由六十師全部與七十八師一部分担任進剿、惟因匪類到處流竄、民間已被搜刮淨盡、給養頗感困難、至粵軍退卅閩兩、因戰略關係、大部份仍在南雄大庾尋鄔一帶、

三友廠主鐵石心腸
工人命已垂危 未聞補救辦法 黨政機關不忍坐視
▼仲裁期已決定

三友廠停工糾紛、市府已決付仲裁、當導部昨特叙實該部當局遵奉工科長張鐵君、囑令附近廠商、協謀解決、該廠工人洪家本等廿二人、自十八日起實行絕食後、迄昨已歷第八日、其後相繼加入者、亦已歷六晝夜之久、該絕食工人家屬聞訊、現多紛紛來滬、情狀殊爲慘酷、且如果長此絕食、將必發生不幸事件、故市總工會常委朱學範特往晤市黨部汪曼雲、社會局王先青、請求迅即設法勸令工人先行進食、靜候解決、汪主亦以事關嚴迫、故決定於今日分赴勞工醫院及上海醫院、用書面勸慰各工人暫日復食、免生意外、

定期仲裁

市府以三友廠糾紛、迭經社會局一再調解無效、故已決付仲裁、並指定徐寄廎爲資方委員、勞方委員、並市黨部代表、聞亦已推定陸京士、祇須向法院代表推定後、即可開始仲裁、惟經各事以該據急而異常、爲迅即處理起見、已決定本月三十一日開始召集仲裁會議、

援救會議

總工會援救三友廠絕食工人會議、昨日下午二時舉行第二次委員會、出席委員龔翔章・李夢南・徐仙亭・陳培德・羅鴻林・萬繩武定：㈠呈市府於仲裁時、准由援救會派代表列席、㈡續推代表勸告工友先行復食、㈢通令各工會盡量捐款援助、㈣定廿七日下午二時再召集會議、

杜錫珪來滬
辭意已打銷 稍事休息即須赴閩

馬尾海軍學校校長杜錫珪氏、前因身體違和、特向海軍部辭職來滬、轉赴廬山養疴、日前海軍部長陳紹寬特順道赴廬、當面慰留、杜氏辭意當即打銷、於前日離潯返滬、定今日抵埠、稍事休息、即須赴閩、

陳布雷返杭
向省府續假

浙江教育廳長陳布雷氏、以事務紛繁、身體孱弱、精力不復能支、因於上月請假來滬休養、茲以假期將滿、而精神仍未能復元、故已定於今日返杭、向省府續假、俾得再事休養、

費信惇訪俞氏
報告討論越界築路案 費氏廿八離滬

公共租界工部局總裁費信惇、以前日工部局董事會討論越界築路案、仍無結果、故於昨晨十時訪市政府秘書長俞鴻鈞、將該案討論情形向俞氏報告、並告以本人決於後日乘日本皇后號離滬赴檀香山養疴、預計於下月二十一日乘日輪龍田丸回抵滬上、

易卦與代數之定律

本以代數之公式、爆解易卦、凡八卦六十四卦之基本原則、無不解釋明晰、凡有挿圖及附說十四條、使初學者一目瞭然、以科學闡發舊哲學、當以本書爲嚆矢、每冊定價實洋兩角、書出不多、欲購從速、上海棋盤街交通路中華新教育社

採强硬手段 對付我愛國運動
日陸戰隊司令 陸戰隊改編爲特別警備隊
八隊派駐日電信局 巡邏增至二十五班

本埠日浪人爲直接對付我抵貨運動、組織所謂日警團、實行在虹口北四川路一帶公開活動以來、日駐滬海軍陸戰隊司令杉坂、對於我民衆之愛國工作、亦已決定採取澈底手段、昨日上午九時許、將令飭駐防江灣路海軍司令部之陸戰隊三百餘人、悉數改編爲特別警備隊、以二十八名爲一隊、共計約十七隊、至十二時三十分、改編完竣後、當即遣派八隊、開赴天潼路日電信局內駐防、並附有機槍一隊、當該特別警備隊開赴日電信局時杉坂曾面諭該隊隊長岡島、略謂如遇有抵貨風潮發生時、應即迅速出動、儘力制止等語、至於其餘九隊、則一律加入陸戰隊巡邏班、分赴外白渡橋北及崑山虹口等處巡邏、(按日陸戰隊巡邏班、前本僅有十六隊、現已增至二十五隊)、

戴鋼盔 陳戰具
▼……日本增加駐滬武裝隊伍
抵貨聲中之美報記載

舊金山二十四日電、美國太平洋濱各報今日咸於顯著地位刊載某通訊社上海電訊、內稱華人抵貨運動加緊後、日本增加駐滬武裝隊伍、時有日軍戴鋼盔、陳戰具、往來通衢等語、美國全國其他報紙亦載此訊、但不若太平洋沿各報之重視、(國民社)

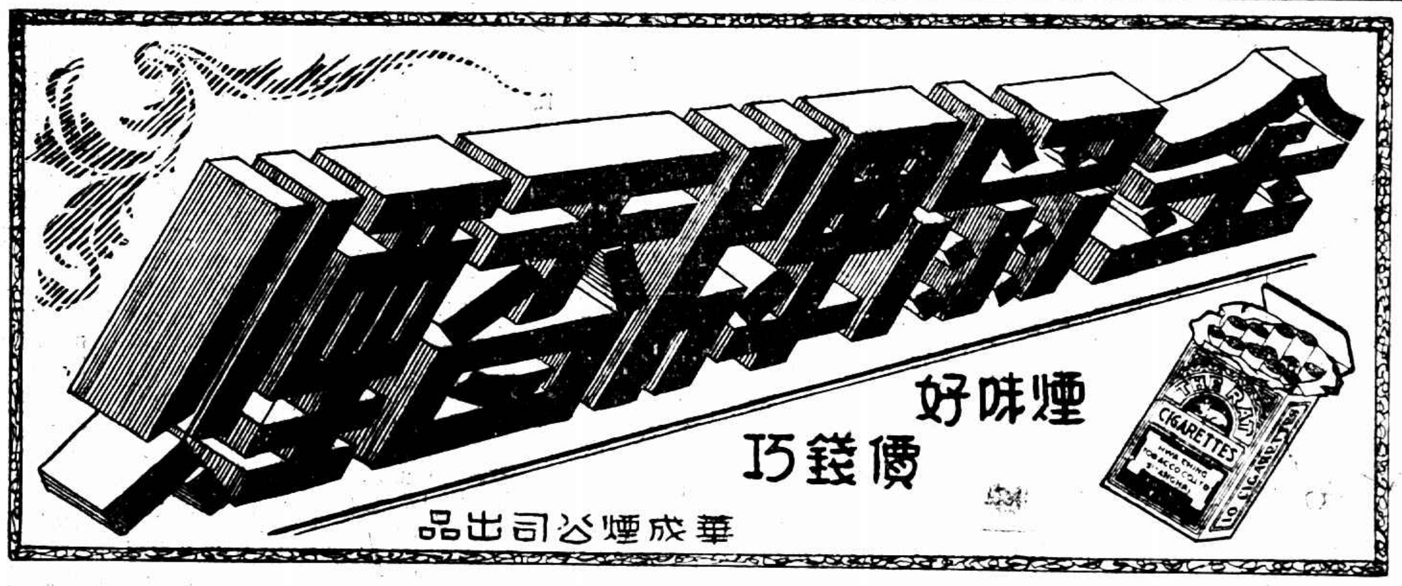

戰區善後會 九次會議

上海市戰區善後委員會、昨日午後五時、在市政府開第九次委員會議、由委員長吳鐵城報告上次會議經過並演述最近工潮洶湧、須亟謀救濟辦法、嗣即討論各項關於戰區損失之救濟問題、結果大多交救濟組辦理、至六時餘散會、

吳淞棚戶劃定

吳淞蘊藻浜及該地外灘一帶、當初僅有平民棚戶三百餘家、自一二八戰事後、所有吳淞附近房屋、均被敵砲轟燬無遺、所以一般平民在該處增蓋棚戶有一千〇五十七家之多、本市當局以此項棚戶、不但有礙觀瞻、且與消防有關、故迭經取締在案、旋爲體諒平民起見、特設法劃定區域住址、由社會局工務公安等局呈請市府咨准軍政部、所有管轄之吳淞砲台灣星宮舊址、闢劃相當地點、俾得歸併棚戶等情、茲悉社會局特由第四科長張炳輝於昨日在該局召集工務公安兩局代表會議、結果決定先經工務局負責劃定界線及樹立界牌後、即由公安局通知該管第七區長李警派警令各棚戶限期遷入、

合格五百餘人
第七屆中醫登記

本市衛生局照章舉行第七屆中醫登記、組織試驗委員會審查、考試業已多日、申聞已分別辦理完竣、計有合格醫士三百九十八人、合格醫生一百九十八人、該局正在趕塡執照、不久即可照發、

紙幣稅緩徵難望
◇……稅率略可減低
借款未有結果 宋氏中止返京

財政部徵收各銀行紙幣稅問題、迭與銀行界代表與財部數度接洽、尚無結果、據財部方面消息、政府明令已下、徵收勢在必行、展緩一層、恐難辦到、不過將來可望稅率略行減低、至三百萬元借款一事、銀行界方面以徵收問題尚未議妥、尚無確實担保、中南銀行行長胡筆江前晚乘京滬夜車晉京、由銀行界入對胡之入京、表示係其個人私事、與徵收紙幣稅事無關云、

宋子文昨未離滬

宋子文因財部借款事宜、尚未得有結果、故原定昨晨返京之期、臨時中止、宋氏昨晨、除接見蔡廷楷將軍外、十時許、會再召集譚和商討鎮東北海關問題、並接見財政次長鄒琳、整理內外債委員會秘書長曾鎔甫、上海市財政局長蔡增基等、

中央信託公司
總公司北京路九十八號
分公司 漢口一碼頭五福里
信託部
銀行部
儲蓄部
保險部
保管庫
堆棧 北蘇州路九八八號
收足資本國幣三百萬元

老西門 最經濟 最有味之津津飲食館 衛生

本館自八月十六日起一切熟食仍舊照前增加更逢二週紀念爲酬答顧客盛意起見特發售優待券每本十三角五分售洋一元

電話南市第二九號

柴山青謹啓

楚泰艦出塢

海軍第二艦隊楚泰巡艦及誠勝砲艇、前星期入江南造船所船塢修理、昨已修竣出塢、今後出防何處、尚未派定、

林志華逝世

革命先進林志華、昔年任職於民立報館、關於革命事業、素稱努力、近以老病復發、醫治無效、竟於日昨在戈登路一一四六號寓逝世、聞者莫不痛惜、

英商公共汽車公司 舉行董事會
工方要求撤換捕工友

英商中國公共汽車公司董事長亞奴而(譯音)、鑒於工人罷工風潮延未解決、爲妥籌辦法起見、昨晨特在沙遜房屋三樓召集董事會議、提出討論、結果如何、則無從探悉、

昨日下午五時、全體工人又假武定路仁和茶樓召集會議、討論對於捕房所拘三工友、並無越軌行動、乃至今尚未釋放、要求准予保釋、決定候開審期、全體工人一律穿制服赴法院請願、要求開釋、並議決其他要事多起、準備繼續抗爭、

僑商受摧殘 電請保護

市商會以年來各地僑商時受各該地政府之摧殘、顛連異域、痛苦萬狀、昨特致電外交部、請飭駐外領事力謀保護、同時派艦巡視、以收護僑之効、

詭秘 家藏鐵棍 頗有綁票意思
丈夫的行蹤 細味出門時說話
自認紅丸 易名改姓 決不是東西

日前夜半零點五十分、浦東三區一分所服務員蕭長雲、率同長警等巡邏至浦東楊家渡碼頭、見有一人手提籐籃、形跡可疑、當即施以檢査、搜獲木殼槍一支、子彈三十六粒、遂即拘所、經所長訊據供名黃建才、山東人、所攜槍械子彈、均係前年秋在泰興充當保衛團員打共匪時奪下收沒、未曾報繳、本年二月銷差後、在通州經營販賣紅丸煙土、爲時三月、至本月初、偕妻吳氏來滬、由焦曹氏介紹租住楊家渡新弄堂十八號、一星期前赴泰興取槍及彈來滬、致被查獲等語、所長得供、當即飭警前往其家搜査、又搜獲短棍二根、知非善類、即詢黃妻吳氏稱、伊夫於前日出門、不知往何處、祇說抱一個小孩來玩玩、餘不知悉、遂將吳氏帶所、復又傳訊介紹曹焦氏到所、詢以黃所住之屋、是你介紹、你可知黃作何事業、據曹氏供、黃建才實係董建標之化名、幷非山東人、實係海州人、祇知董前在龍華當過兵士、因駐紮浦東、故而認識、現渠有家眷、故而介紹租屋、但不知作何生意、所長以董殊有綁匪嫌疑、判解市公安局訊辦、

永壽華行 偷運鑽石案解訊
約值七萬餘元之十二種貨色 深恐遺失點交海關
仇永壽轉解地方法院

河南路十四號永壽華行珠寶號、係南京人仇永壽開設、專營珠寶鑽石進出口事業、去年九月間仇自國外訂購大批鑽石陸續運華、竟敢朦混海關偷漏稅餉、迄今日、已非一次、漏繳稅銀亦達十餘萬元之多、近被江海關稅務司察悉、即密令水巡捕房調查屬實、遂於前日上午十時半飭派探員黃松生程永年會同總巡捕房華探日應瑞卿按址前往、將仇拘獲、帶回捕房收押、並在永壽華行內抄獲漏稅珠鑽計十二種、約值銀七萬餘元、捕房因關係重要、恐有遺失之虞、乃請示第一特院周院長如何處置、經周院長委派書記官長完議前往將抄獲各件先行點交海關代表西人勃來敵司帶回、昨晨捕房將仇解送特一院刑一庭、捕房律師汝保彝陳明案情、並稱、現海關方面要求將被告移提、捕房並不反對云云、被告聘延范剛律師反對延提、承審推事沈炳榮核稟、遂裁定仇永壽准交海關提去、傳解地方法院核辦、起獲各件已先由本院照單點交海關、

同福輪扣留
偷運獵狗 供給跑狗場
有違禁令 經海關偵知
原主牟利 累及承買人
勢將引起交涉

英國獵犬進口、以充跑狗場狗之用、早經政府禁止在案、乃新近有某商輪船公司、向英國某公司購得獵犬七十五頭、(每頭價銀一千餘元)一併裝於船艙內、偷運來滬、前日該輪抵滬口外、即由某跑狗場派員上岸、事先接洽私運上岸、此項方法得稍有所得、詎事機不密、被江海關當局偵知、並獲得確切證據、即將同福輪船扣留於楊樹浦浦面、並以該輪載違禁物、故將輪中獵犬一併扣下、存儲關內、一面知照水巡捕房派捕將該輪看守、聞將予該輪充公處分、至於該輪公司方面、對於此項責任當然不能担負、預料因此將引起重大交涉、

計劃開發青威
工商考察團 將在趙晉卿宅 開會

本市各界前組織之工商考察團、赴青島威海衛視察返滬後、爲謀集中力量、開發兩地工商業起見、定於本月三十一日午後四時假趙晉卿宅、舉行茶話會、由各團員貢獻兩地考察後之印象及意見、俾作投資兩地者之準繩、

來函更正

逕啓者頃閱貴報八月二十五日號外並同日之本埠新聞均登載「借父爲奸商」之標題、項下有日商三井洋行買辦趙鈞先云云、[illegible]、本行茫然不知、特具函[illegible]請予更正爲盼、此致時報館台鑒 三井洋行啓

逕啓者[illegible]

南京路拋球場

麗華公司

特色 ●●● 貨色逐日更換 各貨一律大廉特價

各色薄毛葛旗袍料 每件二元
時色綢紗旗袍料 每件二元

一元一盒 貨品限賣五百盒 每盒內載值洋一元以上至十元以上貨品

無敵大犧牲 二十五天 由二時至四時限賣三百件

良機勿失 歡迎參觀

吾與點也

「浴乎沂風乎舞雩咏而歸夫子曰吾與點也」自然要使身體潔淨涼爽愉快此種辦法誰不與點但是如要身體內面潔淨涼爽亦如其表面則非間服清導丸不可此丸功專導滯平肝故能使內腑潔清活潑血液涼爽和平凡頭暈肝陽膽疾均極治療之靈效不時吞服日可防泄瀉痢疾之發生以及其他夏令疾病之侵入

廣西龍岸楊義興號韋君治民來書云「家嚴每至夏季輒患便秘因之諸症紛起百藥無效後服清導丸數劑竟得康健刻已飲食如常精神飽滿矣」

清導丸導滯平肝盡善盡美如有處無從購買可向上海江西路四五一號韋廉士醫生藥局購備每瓶七角六瓶三元五角郵費免收

韋廉士紅色清導丸
PINKETTES